



Municipalidad de
Huánuco
Progresamos contigo



Puente Calicanto
Longitud total: 60 m
Construcción: 1879-1884



PLAN DE DESARROLLO LOCAL CONCERTADO PDLC “HUÁNUCO AL 2021” CON PROSPECTIVA AL 2030

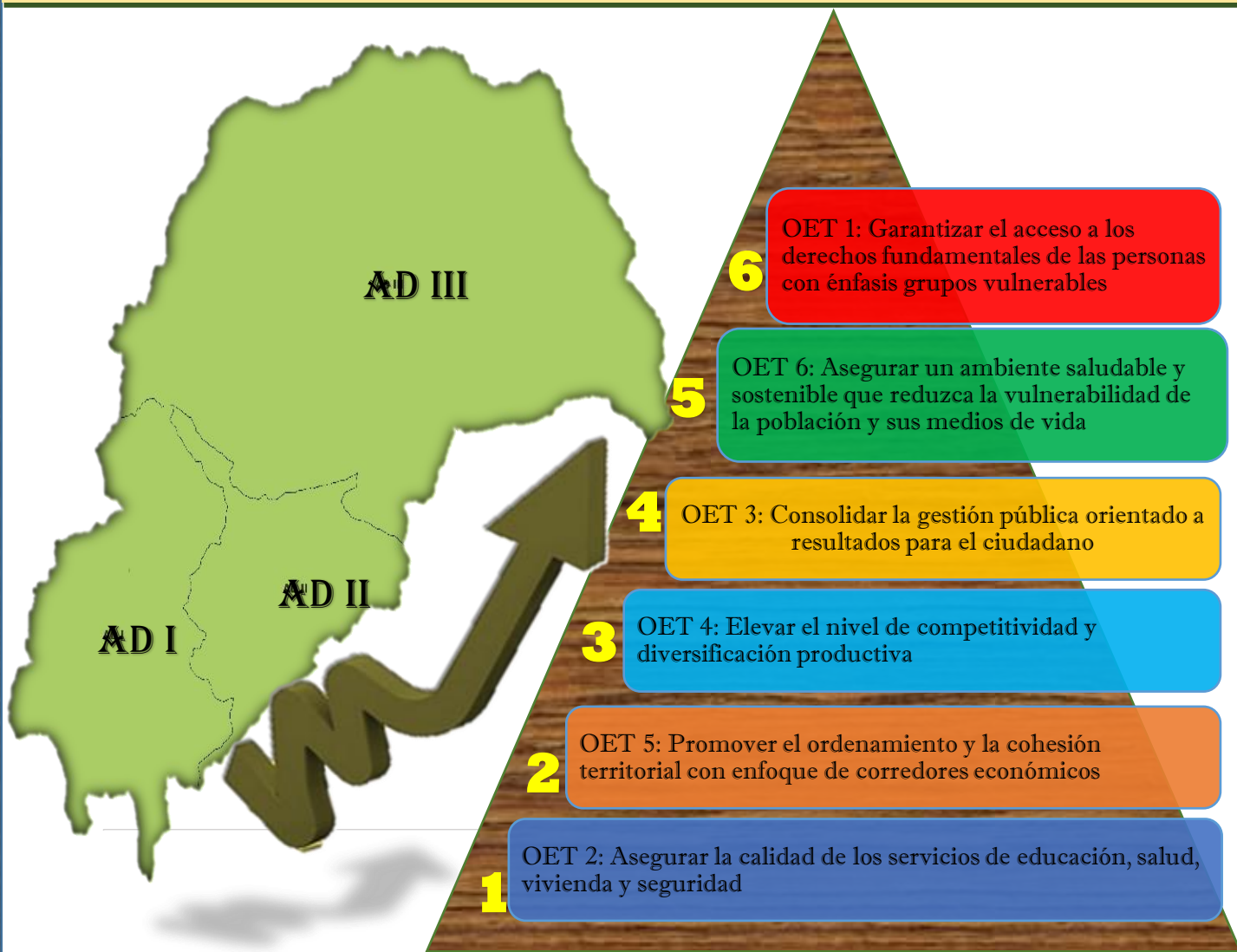



**MUNICIPALIDAD PROVINCIAL DE HUÁNUCO
GESTIÓN 2015 - 2018**

ALCALDE

Abog. Aníbal E. Solórzano Ponce

REGIDORES

Psic. Jhon Richar BORJA RAMOS

Ing. Sarmit Jossy HUAYNATE TITO

Abog. Julio CANTALICIO RIVERA

Abog. Ney Admir LOYOLA MARILUZ

Odonto. Giancarlo Fernando RIVERA VERDE

Sra. Laura RÍOS RAMÍREZ

Ing. Lorenzo SILVA CÉSPEDES

Ing. Varinia CALVO GÓMEZ

Ing. Raúl CAJAHUANCA TORRES

CPC. Segundo Nelson RAMÍREZ PAREDES

Bach. Soc. José Benjamín PABLO CHAUPIS

GERENTE MUNICIPAL

ECON. FIDEL MONTES GODOY

GERENTE DE PLANEAMIENTO Y PRESUPUESTO

ECON. JOEL ORTIZ MENDOZA

SUB GERENTE DE PLANIFICACIÓN Y ESTADÍSTICA

CPC. FRANCO LIYANAGE ALVA

**ECON. EDWING R. MARTÍNEZ VÁSQUEZ
RESPONSABLE DE LA ELABORACIÓN DEL PDL**

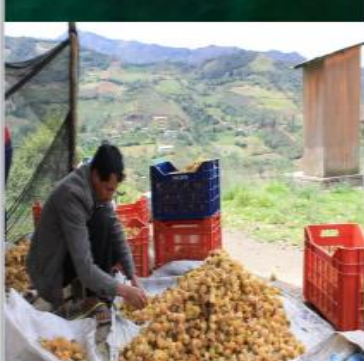

PRESENTACIÓN

Estimados vecinos y vecinas:

Me dirijo a Uds. para poner en sus manos, el presente Plan de Desarrollo Local Concertado (PDLC) "Huánuco al 2021" con prospectiva al 2030, instrumento de gestión orientador para la toma de decisiones en el mediano y largo plazo con el único propósito de promover el desarrollo integral de nuestra provincia; producto de la iniciativa de la Municipalidad Provincial de Huánuco y del esfuerzo conjunto con organizaciones de la sociedad civil, del sector empresarial y representantes del sector público quienes conformaran la Comisión de Planeamiento Estratégico.

Es por ello que, mediante un proceso participativo con los principales actores del territorio provincial (públicos, privados y de la sociedad civil), con quienes a través de diversos talleres y reuniones técnicas, se ha reflexionado y generado nuevos aportes para ser incorporados en el presente plan los cuales guiará el accionar de los gestores para encaminar a nuestra provincia hacia el desarrollo, no sólo se ha previsto la actualización de la información contenida en el Plan, sino también se ha rediseñado su estructura de acuerdo al Ciclo de Planeamiento Estratégico para la Mejora Continua e incorporado la prospectiva como instrumentos que contribuyan a una mejor construcción y visualización del futuro al 2030 y la contribución al cumplimiento de los Objetivos del Desarrollo Sostenible, que sólo será posible con el esfuerzo conjunto entre el sector público, sector privado y la sociedad civil.

Cabe indicar que el presente plan articula con los objetivos estratégicos contenidas en el Plan de Desarrollo Regional Concertado (PDRC) "Huánuco al 2021", Plan Estratégico de Desarrollo Nacional (PEDN), la Pre Imagen al 2030, los Objetivos de Desarrollo Sostenible (ODS) y las principales políticas en concordancia con la Política Nacional de Modernización de la Gestión Pública.

Debemos señalar que se ha trabajado políticas de la provincia vinculadas a los objetivos y acciones estratégicas encaminadas a disminuir las brechas de acceso a los servicios e infraestructura que persisten en nuestro territorio, intervenciones que en la mayoría de los casos estuvieron desarticuladas entre los niveles de Gobierno y al interior de los mismos, debido a ello los avances en la mejora de la calidad de vida de la población no fueron los más óptimos.

Estamos seguros que, con el marco orientador de este Documento de Gestión, donde prima el ciudadano, se superarán las brechas territoriales y los problemas que aquejan a nuestra población, constituyéndolo en un espacio más equilibrado y racional en el uso y desarrollo de todos los recursos que generan bienestar. El que se pone a disposición de todos los actores de desarrollo de nuestra provincia y a la ciudadanía en general para su aplicación.

Abog. Aníbal E. Solórzano Ponce
Alcalde de la Municipalidad Provincial de Huánuco
GESTIÓN 2015 – 2018

Contenido

PRESENTACIÓN.....	3
DECLARACIÓN DE LA POLÍTICA PROVINCIAL	5
CAPÍTULO I: ESCENARIO APUESTA Y VISIÓN.....	6
1.1 ESCENARIO APUESTA	6
1.2 VISIÓN.....	8
CAPÍTULO II: OBJETIVOS Y ACCIONES ESTRATÉGICAS.....	8
2.1. OBJETIVOS ESTRATÉGICOS.....	8
2.2. ACCIONES ESTRATÉGICAS	9
2.3. METAS	10
CAPITULO III: IDENTIFICACIÓN DE LA RUTA ESTRATÉGICA.....	14
ANEXO DEL PDLC	15
• CARACTERIZACIÓN DEL TERRITORIO	16
• ANÁLISIS RELACIONAL ENTRE SISTEMAS	94
• ANÁLISIS DE VARIABLES ESTRATÉGICAS.	95
• BRECHAS DE ACCESO A LOS SERVICIOS BÁSICOS E INFRAESTRUCTURA.....	106
• IDENTIFICACIÓN DE ACTORES	109
• ARTICULACIÓN DE LOS OBJETIVOS PROVINCIALES A LOS REGIONALES.....	112
• ARTICULACIÓN CON EL PLAN INCENTIVOS.....	113
• ARTICULACIÓN CON LOS PROGRAMAS PRESUPUESTALES.....	114
• MATRIZ DE ALINEAMIENTO DE LAS POLÍTICAS DE LA PROVINCIA DE HUÁNUCO.....	116
• FICHA DE INDICADORES.....	117
• INVERSIONES ESTRATÉGICAS DEL PDLC	130

DECLARACIÓN DE LA POLÍTICA PROVINCIAL

Lineamientos de Políticas Priorizadas

PERSONAS

1. Brindar especial atención a los grupos en situación de riesgo, abandono y vulnerabilidad.
2. Construir un nuevo nivel de conciencia de la provincia (Identidad, Cultura, Patrimonio Cultural).
3. Garantizar la cobertura y calidad de atención de la salud.
4. Garantizar la cobertura y calidad de atención de la educación.
5. Mejorar las condiciones de habitabilidad y acceso a viviendas adecuadas y seguras.
6. Apoyo a la integración territorial con énfasis en la seguridad y calidad en los servicios de transporte y de logística vinculados.

PROSPERIDAD

7. Diversificación y consolidación de la oferta turística e institucionalidad del Gobierno Local.
8. Impulsar la formalización laboral, la inserción laboral y autoempleo en la Población en edad de Trabajar, en especial de los jóvenes y las poblaciones vulnerables.
9. Incremento de la competitividad agraria e integración del pequeño productor agrario al mercado.
10. Diversificación y consolidación de la oferta turística e institucionalidad del Gobierno Local.

AMBIENTE

11. Incrementar el acceso de la población a servicios de agua y saneamiento sostenibles y de calidad.
12. Cuidado del medio ambiente y aprovechamiento sostenible de la biodiversidad mediante la adecuación de la institucionalidad ambiental.

PAZ

13. Mejorar la atención de los servicios que la ciudadanía demanda.
14. Garantía y respeto de los Derechos Humanos.



Objetivos de Desarrollo Sostenible (ODS)

CAPÍTULO I: ESCENARIO APUESTA Y VISIÓN

1.1 ESCENARIO APUESTA

Como resultado del análisis situacional del territorio, las perspectivas de los ciudadanos de la provincia de Huánuco, y el análisis de las variables establecidas, se obtuvo el siguiente escenario apuesta, que representa las aspiraciones de nuestra provincia de Huánuco al 2021 con una mirada al 2030, enmarcadas en una situación deseable y factible.

- ✓ Nuestra provincia logra consolidar el capital humano en condiciones favorables para su desarrollo y bienestar, al 2021 el IDH provincial alcanzó al 0.55 y al 2030 a 0.74, así mismo, se ha reducido los niveles de pobreza extrema llegando al 14.99% al 2021 y en 5.99% al 2030. Los adultos mayores están protegidos y cuentan con servicios integrales en favor de su bienestar, se ha reducido los índices de violencia física, psicológica y sexual a través de un sistema de protección en favor de los niños, niñas, adolescentes y mujeres, la provincia ha logrado consolidar una cultura de respeto y de igualdad de condiciones tanto para el hombre como para la mujer, y se ha erradicado cualquier presencia de trabajo infantil.
- ✓ Al 2021, la población de nuestra provincia accede a servicios educativos inclusivos y de calidad, como muestra de ello están las capacidades de nuestros niños y niñas del segundo grado de primaria donde el 56.30% entienden lo que leen y el 42.50% resuelven satisfactoriamente problemas de matemática, al 2030 se ha llegado en éstas cifras al 86.30% y 67.50%, respectivamente. Así mismo, la calidad del servicio de salud ha mejorado, reduciendo al 2021 la desnutrición crónica al 14.40% y la anemia al 18.60% en los menores de 5 años; estos indicadores al 2030 han llegado al 4.40% y 8.60%, respectivamente. De esta manera, la calidad óptima de ambos servicios ha generado un capital humano competitivo.

De igual forma, al 2021 el 72.80% de las viviendas de nuestra provincia accede al servicio de agua, servicio higiénico, electricidad y telefonía de forma permanente y al 2030 se ha logrado incrementar el acceso a estos servicios al 93.80%, estos resultados se han logrado con esfuerzo, compromiso y trabajo articulado entre el Gobierno Nacional a través de sus ministerios y sus programas sociales; el Gobierno Regional Huánuco por intermedio de la Dirección Regional de Educación, la Dirección Regional de Salud y la Dirección Regional de Vivienda, Construcción y Saneamiento; los Gobiernos Locales, instituciones privadas y la población organizada; mediante un proceso concertado con enfoque de justicia, equidad e igualdad de oportunidades para todos.

- ✓ Se ha logrado consolidar la Gestión Pública mediante el gobierno electrónico abierto, brinda información accesible y transparente; así como la mejora de las capacidades de los servidores públicos, permite acceder a un servicio oportuno con eficiencia y eficacia, logrando el cumplimiento de las metas del presente Plan de Desarrollo Local Concertado a un 52.00% al 2021 y en 92.00% al 2030, reflejada en una mejor calidad de gasto y uso eficiente de los recursos. Contamos con espacios de participación ciudadana, fortalecidos e involucrados en la vigilancia de la gestión pública, que ha contribuido a reducir los niveles de percepción de la corrupción y recuperar la confianza de la población en general.

- ✓ La provincia de Huánuco incrementó el nivel de competitividad y empleo, basando su eficacia en la actividad económica primaria diversificada, promoción e impulso al turismo. en ese sentido, al 2021 se ha logrado incrementar el empleo formal al 45.20% de la PEA Ocupada y al 2030 esta cifra ascendió al 63.20%. Ello fue posible gracias a la estabilidad del mercado y rentabilidad de las organizaciones productivas generando productos de calidad con valor agregado local. Los productos de mayor demanda y precio en el mercado poseen una producción sostenible con agentes de servicio encargados de capacitación para la mejora de la agricultura, tanto en cantidad como calidad. El agricultor es más responsable con los créditos que se le otorgan, pudiendo aumentar su inversión con el tiempo, generando mayores ingresos para beneficio suyo y de su familia. El turismo integrado y sostenible en toda la provincia genera ingresos a la población, hay monitoreo y mejorar permanente de servicios.
- ✓ La provincia está interconectada con vías y medios de comunicación en buen estado de conservación y mantenimiento, estos constituyen importantes corredores y alimentadores económicos en el territorio, en ese sentido al 2021 el 16.57% de kilómetros del total de la red vial están asfaltados y al 2030 ésta cifra representa el 46.57%. Las capitales de los distritos cuentan con vías de transporte terrestre menor ordenado y moderno, gracias al compromiso e implementación del Plan de Desarrollo Urbano (PDU).
- ✓ Logramos garantizar a nuestra población, un ambiente saludable, sostenible y de calidad; disminuyendo la pérdida de bosques anual en 64.80% al 2021 y en 14.80% al 2030 en los distritos de San Pablo de Pillao, Chinchao y Churubamba, mejorando así la calidad ambiental y reduciendo los riesgos de desastres. Todo ello es gracias al esfuerzo de los tres niveles de gobierno que han implementado programas de siembra y cosecha de agua mediante infraestructuras de almacenamiento, garantizando el uso del recurso hídrico en las actividades agropecuarias y de consumo de la población. Por otro lado, la provincia cuenta con rellenos sanitarios y plantas de tratamiento para la gestión de residuos sólidos y aguas servidas, incrementando el índice de cumplimiento con los lineamientos establecidos para tal fin.

Finalmente, la provincia de Huánuco ha logrado disminuir el nivel de vulnerabilidad de la población y sus medios de vida frente a riesgo de desastres naturales, mediante el establecimiento de un sistema local de gestión de riesgo con participación de autoridades nacionales, regionales, locales y la sociedad civil, y con infraestructura segura, enfocada principalmente en los cerros y la ribera del río. En ese sentido, al 2021 el incremento porcentual anual de personas que sufrieron daños por algún fenómeno natural desencadenado respecto al año anterior disminuyó hasta el 28.16% y al 2030 esta cifra representa el 90.16%, el cual significa que solo la cantidad del 9.84% del 100% de las personas afectados por algún fenómeno en el año 2029 sufrieron el mismo caso en el año siguiente 2030.

1.2 VISIÓN



Visión Territorial

Huánuco, provincia competitiva, integrada, con mejores condiciones de vida, bajo nivel de riesgo y desastres, que logra el bienestar del ciudadano e inclusión de la población vulnerable, con una adecuada administración de sus recursos.

CAPÍTULO II: OBJETIVOS Y ACCIONES ESTRATÉGICAS

Los objetivos estratégicos priorizados en el Plan de Desarrollo Local Concertado (PDLC) "Huánuco al 2021" con prospectiva al 2030, permiten establecer las principales líneas de actuación a seguir en el corto y medio plazo los cuales surgen a partir de las variables estratégicas identificados y se encuentran alineados a los Objetivos de Desarrollo Sostenible (ODS), a los Objetivos Nacionales del Plan Estratégico de Desarrollo Nacional (PEDN) y a los objetivos del Plan de Desarrollo Regional Concertado (PDRC) "Huánuco al 2021".

2.1. OBJETIVOS ESTRATÉGICOS

Por lo descrito anteriormente, los objetivos estratégicos priorizados en el Plan de Desarrollo Local Concertado (PDLC) "Huánuco al 2021" con prospectiva al 2030, son los siguientes:

Figura 1. Objetivos Estratégicos Territoriales (OET) del PDLC

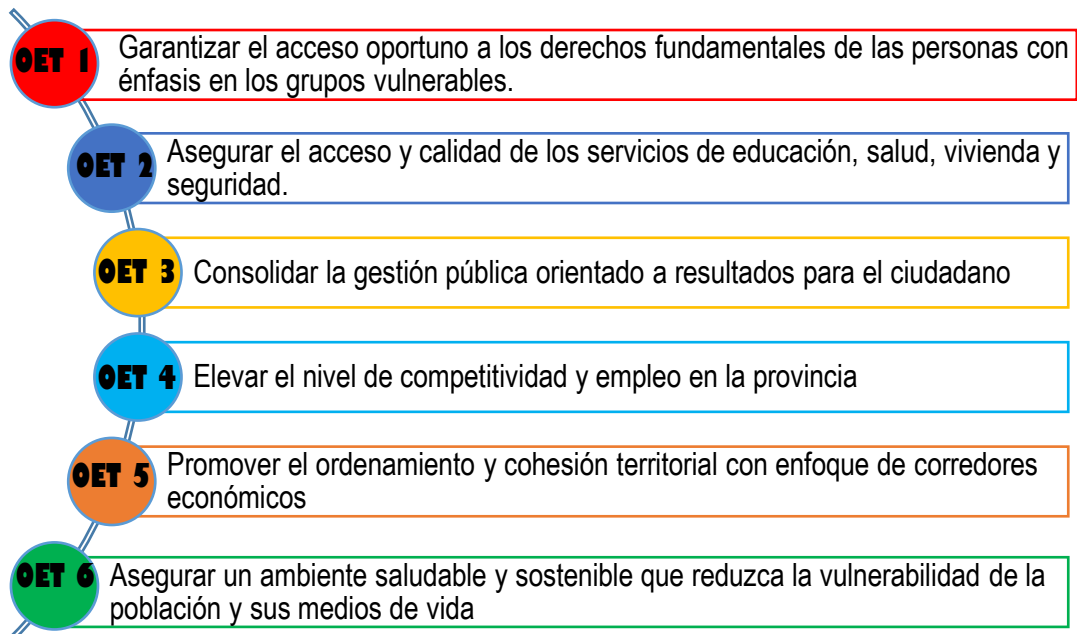

2.2. ACCIONES ESTRATÉGICAS

Posteriormente, para cada objetivo estratégico se identificó participativamente las acciones estratégicas que se presentan a continuación:

Tabla 1. Acciones Estratégicas Territoriales (AET) del PDLC

N°	Acción Estratégica Territorial (AET)	
	Código	Enunciado
1	AET.01.01	Sensibilizar a la población sobre los derechos fundamentales reconocidos en el territorio nacional
2	AET.01.02	Garantizar el acceso efectivo de la población vulnerable a los programas sociales
3	AET.01.03	Promover y fortalecer la defensa de los niños, adolescentes, mujeres, adultos mayores y de personas con capacidades diferentes
4	AET.02.01	Mejorar e incrementar la oferta del servicio educativo en la provincia de Huánuco
5	AET.02.02	Mejorar e incrementar la oferta del servicio de salud en la provincia de Huánuco
6	AET.02.03	Mejorar e incrementar la oferta de los servicios de agua, desagüe en la provincia de Huánuco
7	AET.02.04	Incrementar el acceso a los servicios de energía eléctrica en las viviendas
8	AET.02.05	Incrementar los niveles de seguridad ciudadana en la población.
9	AET.03.01	Mejorar la eficiencia y eficacia del gasto del presupuesto público
10	AET.03.02	Diseñar e implementar mecanismos de participación ciudadana y transparencia de la gestión
11	AET.04.01	Promover la actividad económica primaria diversificada en la provincia
12	AET.04.02	Impulsar la actividad turística y cultural del territorio
13	AET.04.03	Garantizar los servicios de agua para riego a los agricultores para el desarrollo de la actividad agrícola
14	AET.05.01	Garantizar los servicios de transporte para el fortalecimiento de la integración territorial
15	AET.05.02	Impulsar el desarrollo urbano ordenado en la provincia de Huánuco
16	AET.06.01	Promover la conservación del medio ambiente e incorporarlo en el sistema de planeamiento estratégico
17	AET.06.02	Promover la gestión de riesgo de desastres e incorporarlo en el sistema de planeamiento estratégico

Nota: I/P: Indicador propuesto que será medido a partir de fines del año 2018 para el seguimiento y evaluación del PDLC

2.3. METAS

A continuación, se presenta las metas a nivel de indicadores de los 6 objetivos estratégicos priorizados y concertados:

Tabla 2. Objetivos estratégicos, indicadores, fuente, líneas de base y metas del PDLC.

Objetivo Estratégico Territorial			Fuente	Línea de base		Logros esperados en el periodo del PDLC				
Código	Enunciado	Nombre del Indicador		Valor	Año	2018	2019	2020	2021	2030
OET.01	Garantizar el acceso oportuno a los derechos fundamentales de las personas con énfasis en los grupos vulnerables.	Índice de Desarrollo Humano (IDH)	Informe de Desarrollo Humano -PNU PERÚ	0.4431	2013	0.50	0.52	0.53	0.55	0.74
		Pobreza monetaria extrema	Compendio Estadístico 2017 – INEI	20.39%	2015	17.69%	16.79%	15.89%	14.99%	5.99%
OET.02	Asegurar el acceso y calidad de los servicios de educación, salud, vivienda y seguridad.	Porcentaje de estudiantes de 2° grado de Primaria que se encuentran en el nivel satisfactorio en Matemática	Sistema de Consulta de Resultados de Evaluación (SICRECE), Oficina de medición de la calidad de los aprendizajes (UMC), Ministerio de Educación (MINEDU).	30.00%	2016	35.00%	37.50%	40.00%	42.50%	67.50%
		Porcentaje de estudiantes de 2° grado de Primaria que se encuentran en el nivel satisfactorio en Lectura	Sistema de Consulta de Resultados de Evaluación (SICRECE), Oficina de medición de la calidad de los aprendizajes (UMC), Ministerio de Educación (MINEDU).	41.30%	2016	47.300%	50.300%	53.300%	56.30%	86.30%
		Porcentaje de desnutrición crónica en menores de 5 años	Sistema de información del estado nutricional (SIEN), Instituto Nacional de Salud (INS). Ministerio de Salud, ENDES-INEI, DIRESA Huánuco	18.40%	2017	17.40%	16.40%	15.40%	14.40%	4.40%
		Porcentaje de anemia en menores de 5 años	Sistema de información del estado nutricional (SIEN), Instituto Nacional de Salud	22.60%	2017	21.60%	20.60%	19.60%	18.60%	8.60%

Objetivo Estratégico Territorial			Fuente	Línea de base		Logros esperados en el periodo del PDLC				
Código	Enunciado	Nombre del Indicador		Valor	Año	2018	2019	2020	2021	2030
			(INS). Ministerio de Salud (MINSA), DIRESA Huánuco							
		Porcentaje de viviendas con acceso al paquete completo de servicios básicos*	Sistema de Focalización de Hogares (SISFOH). Instituto Nacional de Estadística e Informática (INEI).	56.00%	2013	66.50%	68.60%	70.70%	72.80%	93.80%
OET.03	Consolidar la gestión pública orientado a resultados para el ciudadano	Porcentaje de cumplimiento de las metas del PDLC.	Sub Gerencia de Planificación y Estadística (MPHCO)	S/I	2018	40.00%	44.00%	48.00%	52.00%	92.00%
OET.04	Elevar el nivel de competitividad y empleo en la provincia	Población con empleo digno que permita lograr la competitividad territorial de la provincia (PEA Ocupada)	Censo Nacional de Población y Vivienda 2017 - INEI	38.00%	2007	39.80%	41.60%	43.40%	45.20%	63.20%
		Incremento porcentual (anual) de empresas que cuentan con formalización tributaria y jurídica en la provincia	Base de datos de la Dirección Regional de Producción del Gore Huánuco	46.67%	2017	50.17%	53.67%	57.17%	60.67%	95.67%
OET.05	Promover el ordenamiento y la cohesión territorial con enfoque de corredores económicos	Porcentaje de km de infraestructura vial asfaltado en la provincia	Dirección Regional de Transportes y Comunicaciones - DRTC Gore Huánuco	4.57%	2017	7.57%	10.57%	13.57%	16.57%	46.57%
OET.06	Asegurar un ambiente saludable y sostenible que reduzca la vulnerabilidad de la población y sus medios de vida	Incremento porcentual (anual) de pérdida de bosques en la provincia de Huánuco, 2016.	Base de datos de la GRRNyGA del Gore Huánuco	89.80%	2016	79.80%	74.80%	69.80%	64.80%	14.80%
		Disminución porcentual (anual) de personas que sufrieron daños por algún fenómeno natural desencadenado	Oficina Regional de Defensa Civil y Seguridad Ciudadana, INDECI.	3.36%	2017	9.56%	15.76%	21.96%	28.16%	90.16%

* Viviendas con acceso a agua, saneamiento, electricidad y telefonía.

Nota: I/P: Indicador propuesto que será medido a partir de fines del año 2018 para el seguimiento y evaluación del PDLC.

Así mismo, también presenta las metas a nivel de indicadores de las 17 acciones estratégicas priorizados y concertados:

Tabla 3. Acciones estratégicas, indicadores, fuente, líneas de base y metas del PDLC

N°	Acción Estratégica Territorial			Línea de base		Logros esperados en el periodo del PDLC					Fuente
	Código	Enunciado	Nombre del Indicador	Valor	Año	2018	2019	2020	2021	2030	
1	AET.01.01	Sensibilizar a la población sobre los derechos fundamentales reconocidos en el territorio nacional	Número de capacitaciones o charlas impartidas a las personas vulnerables en derechos fundamentales	I/P	2017	5	9	13	17	57	GDS (MPHCO), MLCP- MIDIS
2	AET.01.02	Garantizar el acceso efectivo de la población vulnerable a los programas sociales	Porcentaje de la población vulnerable que accede oportunamente a los programas sociales	I/P	2017	50.00%	53.50%	57.00%	60.50%	95.50%	GDS (MPHCO), MLCP- MIDIS
3	AET.01.03	Promover y fortalecer la defensa de los niños, adolescentes, mujeres, adultos mayores y de personas con capacidades diferentes	Número de redes de defensa a la población vulnerable implementados	I/P	2017	6	11	16	21	71	GDS (MPHCO), PNP
4	AET.02.01	Mejorar la oferta del servicio educativo en la provincia de Huánuco	Porcentaje de locales escolares públicos en buen estado	20.00%	2017	25.00%	30.00%	35.00%	40.00%	90.00%	ESCALE - MINEDU
			Porcentaje de locales escolares públicos que cuentan con acceso a los servicios básicos (agua, desagüe, electricidad).	31.90%	2017	34.90%	37.90%	40.90%	43.90%	73.90%	ESCALE - MINEDU
5	AET.02.02	Mejorar la oferta del servicio de salud en la provincia	Porcentaje de niños menores de 5 años que cumplen con los criterios FED (5 criterios)	31.00%	2017	34.50%	38.00%	41.50%	45.00%	80.00%	Cubo SIS-Infantes - MIDIS
			Porcentaje de la población con acceso a algún seguro de salud	70.30%	2013	77.80%	79.30%	80.80%	82.30%	97.30%	SISFOH -INEI
6	AET.02.03	Incrementar la oferta de los servicios de agua, desagüe	Porcentaje de viviendas con acceso a una red pública de agua	60.00%	2013	67.50%	69.00%	70.50%	72.00%	87.00%	SISFOH -INEI
			Porcentaje de viviendas con acceso a una red pública de servicios higiénicos	52.00%	2013	60.00%	61.60%	63.20%	64.80%	80.80%	SISFOH -INEI
7	AET.02.04	Incrementar el acceso a los servicios de energía eléctrica en las viviendas	Porcentaje de viviendas con acceso a los servicios de alumbrado con electricidad	76.00%	2013	79.75%	80.50%	81.25%	82.00%	89.50%	SISFOH -INEI
8	AET.02.05	Incrementar los niveles de seguridad ciudadana en la población.	Porcentaje de personas que consideran la falta de seguridad ciudadana como un problema central de prioridad 1	36.40%	2017	34.40%	32.40%	30.40%	28.40%	8.40%	ENAH0 Metodología Actualizada - INEI
9	AET.03.01	Mejorar la eficiencia y eficacia del presupuesto público	Porcentaje de ejecución del Presupuesto Público	71.50%	2017	73.50%	75.50%	77.50%	79.50%	99.50%	Consulta Amigable - MEF

N°	Acción Estratégica Territorial			Línea de base		Logros esperados en el periodo del PDLC					Fuente
	Código	Enunciado	Nombre del Indicador	Valor	Año	2018	2019	2020	2021	2030	
10	AET.03.02	Diseñar e implementar mecanismos de participación ciudadana y transparencia de la gestión	Porcentaje de personas que consideran la corrupción como un problema central de prioridad 1.	61.90%	2017	58.40%	54.90%	51.40%	47.90%	12.90%	ENAH0 Metodología Actualizada - INEI
11	AET.04.01	Promover la actividad económica primaria diversificada en la provincia	Porcentaje de superficie cultivada en la provincia de Huánuco (Ha).	62.24%	2017	62.74%	63.24%	63.74%	64.24%	69.24%	ZEE - SGOT - Gore Huánuco
12	AET.04.02	Impulsar la actividad turística y cultural del territorio	Incremento porcentual (anual) de arribos de visitantes nacionales y extranjeros al complejo arqueológico Kotosh.	11.26%	2016	20.26%	24.76%	29.26%	33.76%	78.76%	Compendio Estadístico 017 - INEI, DIRCETUR
13	AET.04.03	Garantizar los servicios de agua para riego a los agricultores para el desarrollo de la actividad agrícola	Porcentaje de superficies (has) agrícolas sin riego.	62.00%	2012	47.00%	44.50%	42.00%	39.50%	14.50%	CENAGRO 2012 INEI, DRA Gore Hco
14	AET.05.01	Garantizar los servicios de transporte para el fortalecimiento de la integración territorial	Porcentaje de km de red vial vecinal afirmado en mal estado.	59.92%	2016	53.12%	49.72%	46.32%	42.92%	8.92%	D.S.011-2016-MTC. - Cálculo de brechas - CEPLAN, DRTC Gore Huánuco
			Porcentaje de km de red vial vecinal trocha en mal estado.	81.65%	2016	74.15%	70.40%	66.65%	62.90%	25.40%	D.S.011-2016-MTC. - Cálculo de brechas - CEPLAN, DRTC Gore Huánuco
15	AET.05.02	Impulsar el desarrollo urbano ordenado en la provincia de Huánuco	Porcentaje de Mesas Temáticas instaladas que gestionan la implementación del Plan de Desarrollo Urbano (PDU).	I/P	2017	10.00%	14.50%	19.00%	23.50%	68.50%	GDLOT(MPHCO)
16	AET.06.01	Promover la conservación del medio ambiente e incorporarlo en el sistema de planeamiento estratégico	Porcentaje de municipalidades que generan contaminación ambiental por la acumulación y quema clandestina de basura y rastrojos.	61.54%	2017	54.04%	50.29%	46.54%	42.79%	5.29%	SIRTOD - INEI
			Porcentaje de municipalidades que generan contaminación ambiental a la deforestación y quema de árboles.	53.85%	2017	47.85%	44.85%	41.85%	38.85%	8.85%	SIRTOD - INEI
17	AET.06.02	Promover la gestión de riesgo de desastres e incorporarlo en el sistema de planeamiento estratégico	Porcentaje de distritos que implementan planes de gestión de riesgos y desastres.	I/P	2017	38.46%	41.46%	44.46%	47.46%	77.46%	GSA(MPHCO), CPRD (MPHCO), GRGAYRN - Gore Hco

Nota: I/P: Indicador propuesto que será medido a partir de fines del año 2018 para el seguimiento y evaluación del PDLC

CAPITULO III: IDENTIFICACIÓN DE LA RUTA ESTRATÉGICA

Tabla 4. Ruta estratégica del PDLC

Plan de Desarrollo Local Concertado (PDLC) "Huánuco al 2021" con prospectiva al 2030					
Prioridad	Objetivo Estratégico Territorial - OET		Prioridad	Acción Estratégica Territorial - AET	
	Código	Descripción		Código	Enunciado
1ro	OET.02	Asegurar el acceso y calidad de los servicios de educación, salud, vivienda y seguridad.	1	AET.02.03	Mejorar e incrementar la oferta de los servicios de agua, desagüe.
			2	AET.02.01	Mejorar e incrementar la oferta del servicio educativo en la provincia de Huánuco.
			3	AET.02.02	Mejorar e incrementar la oferta del servicio de salud en la provincia de Huánuco.
			4	AET.02.05	Incrementar los niveles de seguridad ciudadana en la población.
			5	AET.02.04	Incrementar el acceso a los servicios de energía eléctrica en las viviendas
2do	OET.05	Promover el ordenamiento y cohesión territorial con enfoque de corredores económicos.	1	AET.05.01	Garantizar los servicios de transporte para el fortalecimiento de la integración territorial
			2	AET.05.02	Impulsar el desarrollo urbano ordenado en la provincia de Huánuco
3ro	OET.04	Elevar el nivel de competitividad y empleo en la provincia.	1	AET.04.02	Impulsar la actividad turística y cultural del territorio
			2	AET.04.03	Garantizar los servicios de agua para riego a los agricultores para el desarrollo de la actividad agrícola
			3	AET.04.01	Promover la actividad económica primaria diversificada en la provincia
4to	OET.03	Consolidar la gestión pública orientado a resultados para el ciudadano.	1	AET.03.01	Mejorar la eficiencia y eficacia del gasto del presupuesto público
			2	AET.03.02	Diseñar e implementar mecanismos de participación ciudadana y transparencia de la gestión.
5to	OET.06	Asegurar un ambiente saludable y sostenible que reduzca la vulnerabilidad de la población y sus medios de vida.	1	AET.06.02	Promover la gestión de riesgo de desastres e incorporarlo en el sistema de planeamiento estratégico.
			2	AET.06.01	Promover la conservación del medio ambiente e incorporarlo en el sistema de planeamiento estratégico.
6to	OET.01	Garantizar el acceso oportuno a los derechos fundamentales de las personas con énfasis en los grupos vulnerables.	1	AET.01.03	Promover y fortalecer la defensa de los niños, adolescentes, mujeres, adultos mayores y de personas con capacidades diferentes
			2	AET.01.01	Sensibilizar a la población sobre los derechos fundamentales reconocidos en el territorio nacional.
			3	AET.01.02	Garantizar el acceso efectivo de la población vulnerable a los programas sociales.

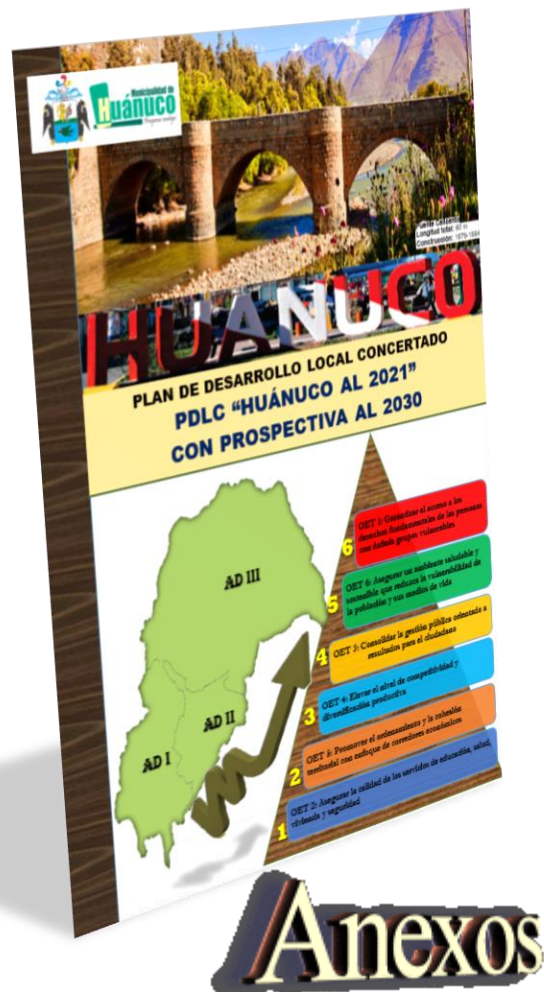

Anexos

PDL

"HUÁNUCO AL 2021" CON PROSPECTIVA AL 2030

[DIRECTIVA N° 001-2017-CEPLAN/PCD]

✚ CARACTERIZACIÓN DEL TERRITORIO

✓ INFORMACIÓN GENERAL DE LA PROVINCIA

Según el Plan de Desarrollo Regional Concertado (PDRC) "Huánuco al 2021" (vigente), la provincia de Huánuco se ubica en la Cuenca del Huallaga y el Área de desarrollo IV.

Es una de las once (11) provincias que conforman el Departamento de Huánuco, limita al norte con las provincias de Leoncio Prado y Dos de Mayo, al este con la provincia de Pachitea, al sur con la provincia de Ambo y al oeste con las provincias de Lauricocha y Yarowilca.

La Provincia de Huánuco tiene una extensión territorial de 3, 636.26 Km², los que están distribuidos en trece (13) distritos, cuyas características se indican a continuación:

Cuadro N°1 : Provincia y población distrito Categoría, Altitud, Norma y N° fecha de Distrito

Huánuco (Región)	310464						
Huánuco	87253	Huánuco	Ciudad	1898	-	-	Época Indep.
Amarilis	78387	Paucarbamba	Ciudad	1921	Ley	23419	01 Jun 1982
Chinchao	13893	Acomayo	Pueblo	2074	Ley	S/N	02 Ene 1857
Churubamba	28487	Churubamba	Pueblo	1983	Ley	547	04 Oct 1921
					Regional		
Margos	9875	Margos	Ciudad	3547	Ley	202	10 Set 1906
Quisqui	8270	Huancapallac	Pueblo	2131	Ley	12564	26 Ene 1956
San Francisco de Cayrán	5494	Cayrán	Pueblo	2227	Ley	12311	10 May 1955
San Pedro de Chaulan	8003	Chaulan	Pueblo	3612	Ley	8274	16 May 1936
Santa María del Valle	20678	Santa María del Valle	Pueblo	1906	-	-	Época Indep.
Yarumayo	3093	Yarumayo	Pueblo	3086	Ley	10179	17 Ene 1945
Pilco Marca	27701	Cayhuayna	Villa	1934	Ley	27258	05 May 2000
Yacus	7283	Yacus	Pueblo	3226	Ley	29540	14 Jun 2010
San Pablo de Pillao	12047	San Pablo de Pillao	Pueblo	3162	Ley	30379	07 Dic 2015

Fuente:

Directorio Nacional de Municipalidades provinciales y Distritales 2017-INEI / Elaboración: Equipo técnico – GPP.

Mapa N°1 Ubicación de la provincia en el departamento de Huánuco y en el país.

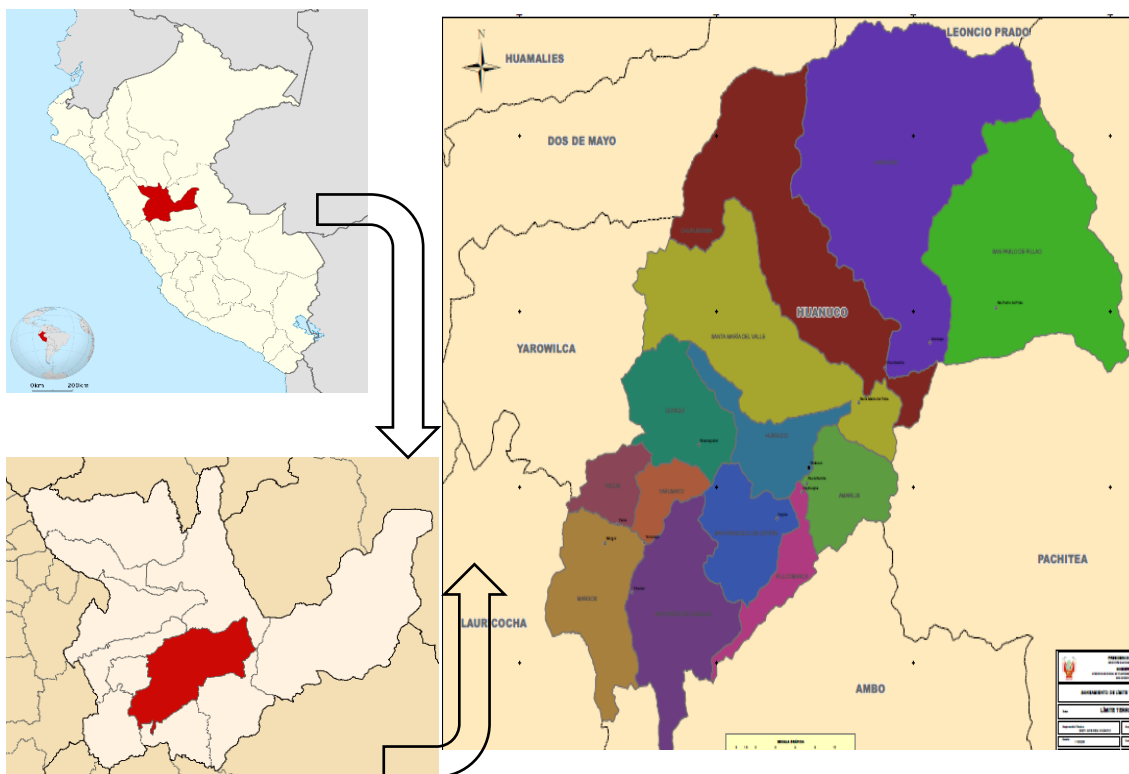

✓ **SISTEMA POBLACIONAL**

El Sistema Poblacional en el territorio (provincia Huánuco), está conformada por 284 Centros Poblados categorizados en el orden siguiente: una (01) ciudad categorizada como Ciudad Mayor (Huánuco) que constituye el centro urbano que dinamiza este espacio territorial, cuenta con servicios básicos de relativa calidad y equipamiento urbano, basando su desarrollo económico en el comercio y los servicios, se constituye en el centro administrativo de alcance regional; dos ciudades más (Paucarbamba y Cayhuayna) que cumple el rol de centros administrativos local, una (01) Villa (Margos), once (11) Pueblos, ciento noventa y cuatro Caseríos (194) y setenta y cuatro (74) Poblaciones Dispersas.

La población de la provincia de Huánuco presenta una tasa de crecimiento del 1.3% anual, en ese sentido al 2018 se estima una población de 311,489 habitantes (2007= 270,233 hab.), las principales áreas vulnerables (de alto riesgo) donde está asentada la población son principalmente el Sector Chunapampa, las Moras, Asentamiento Humano "Aparicio Pomares", Llicua Alta, Laguna Carrizales, las localidades de Chunapampa y Yanacochoa.

Según el último Informe de Desarrollo Humano, realizado el año 2013, por el PNUD, la Provincia de Huánuco presenta un Índice de Desarrollo Humano (IDH) de 0.4431 ocupando el ranking 58 entre las provincias del país; mostrando así una ubicación rezagada en términos de desarrollo humano, en tanto, la esperanza de vida al nacer es de 74.10 años (ranking 78).

En relación con la Incidencia de Pobreza en promedio al año 2015 se observa que, del total de la población en el territorio (provincia de Huánuco), el 50.75% "residen en hogares cuyo gasto per cápita mensual está por debajo del valor de una canasta de productos de S/. 292.00 (Línea de pobreza) que permite satisfacer las necesidades mínimas" (pobreza monetaria total) y el 20.39% está por debajo del valor de una canasta de productos de S/.155.00 (pobreza monetaria extrema)¹.

Mapa N°2 Mapa del Sistema Poblacional

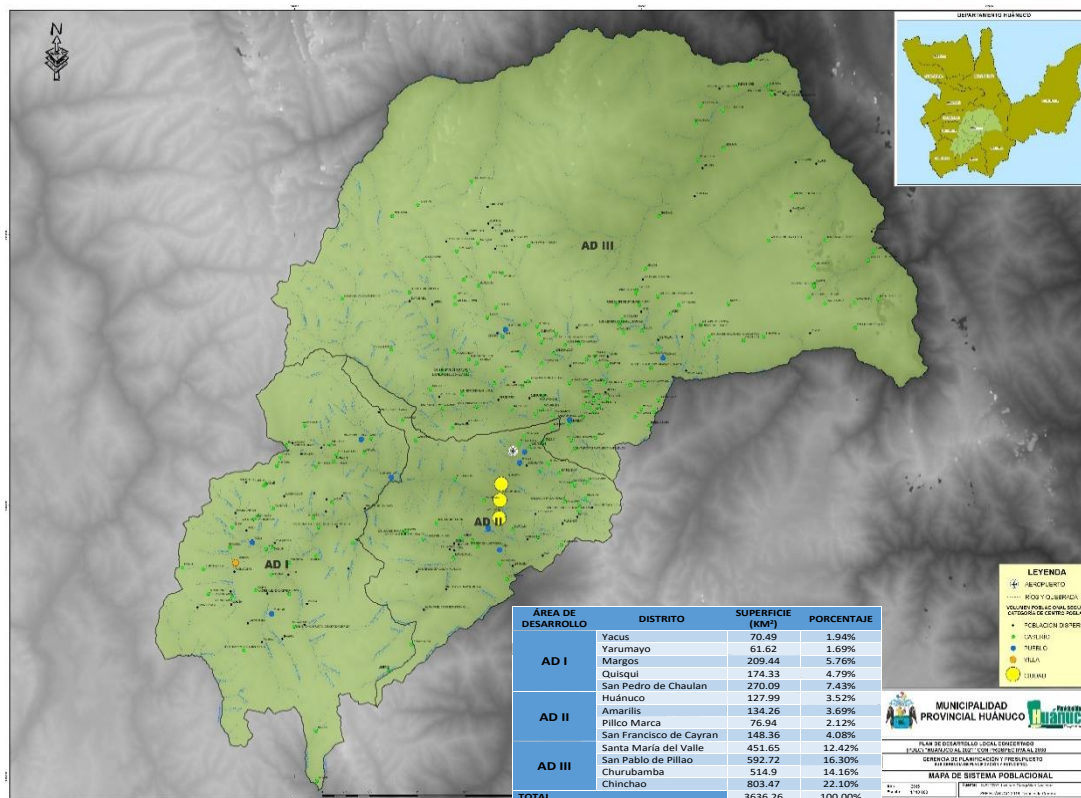

Elaboración: Equipo técnico – GPP.

1 Fuente: Censo Estadístico 2017 – INEI.

✓ **SISTEMA RELACIONAL**

El mayor dinamismo e interacción al interior del territorio (provincia de Huánuco) se presenta en el Eje Vial 1: Pillcomarca – Huánuco – Amarilis - Santa María del Valle - Chinchao, en ello se evidencia el flujo de pasajeros y carga, se caracteriza por ser el más importante y haber desarrollado un alto nivel de relación comercial, administrativa y política con los centros urbanos fuera de la provincia; tales como las ciudades de Tingo María, Pucallpa, Ambo, Lima, Pachitea, Yarowilca, Llata y Jesús, el mismo que aprovecha con facilidad la conectividad vial con los departamentos de Lima, Cerro de Pasco y Ancash. En segundo lugar de importancia, se encuentra el Eje Vial 2: Huánuco – Quisqui – Yarumayo – Yacus - Margos, también existen vías de menor importancia como el Eje Vial 3: Chinchao - San Pablo de Pillao, Huánuco - San Francisco de Cayran, Huánuco - Aeropuerto - Churubamba, siendo zonas de débil articulación al interior de la provincia.

El principal medio de transporte es el terrestre y tiene como eje principal la Carretera Central Fernando Belaúnde Terry y ejes secundarios a los que parten de ella, el segundo medio de transporte es el aéreo dado que en Huánuco se ubica el aeropuerto Alférez FAP David Figuroa Fernandini, ubicado a 6 km de la ciudad. Este aeropuerto fue inaugurado en 1963 y tiene una pista asfaltada de 2500 metros de largo por 30 de ancho; en tanto el terminal de pasajeros cuenta con un área de 560 m², donde atienden los counters de Star Perú y LC Perú, cada una con vuelos diarios desde y hacia la ciudad de Lima.

La red vial de la provincia de Huánuco al 2017 tiene un total de 6,252.82 Km, de los cuales 691.40 km son vías de ámbito nacional, 413.70 km vías de ámbito departamental y 5, 147.72 km vías de ámbito vecinal o local.

Con respecto a la vías vecinales, el 40.36 % se encuentran asfaltadas, un 47.81% están afirmadas y el restante 11.83% sin afirmar, en relación a la vía departamental, solamente el 1.69% están asfaltadas, el 17.11% afirmado, el 39.67% sin afirmar y el 41.53% tocha carrozable, en ese sentido la prioridad de las inversiones debe estar enfocada en concluir a nivel de asfalto toda la red vial nacional y departamental que integre mejor nuestro territorio.²

Revisando la misma información vial vecinal, observamos que el 52.41% están afirmadas, el 41.42% sin afirmar y el 6.40% es tocha, de esta vía 1,417.99 km está registrada y 207.17 km sin registrar, como se observa en el siguiente gráfico.

Cuadro N°2 Calificación de la red vial en la provincia de Huánuco

Ámbito / Red Vial	Longitudes por Tipo de Superficie de Rodadura								
	Longitud (Km)	Asfaltado		Afirmado		Sin Afirmar		Trocha	
		Km	%	Km	%	Km	%	Km	%
Provincia HUÁNUCO	6,252.82	286.06	4.57%	3099.08	49.56%	2378.34	38.04%	501.09	8.01%
Nacional	691.4	279.06	40.36%	330.54	47.81%	81.8	11.83%	-	-
Departamental	413.7	7	1.69%	70.8	17.11%	164.1	39.67%	171.8	41.53%
Vecinal*	5147.72	-	-	2697.74	52.41%	2132.44	41.42%	329.29	6.40%
· Vecinal Registrada	4282.53	-	-	2583.98	60.34%	1440.04	33.63%	270.26	6.31%
· Vecinal no Registrada	865.19	-	-	113.76	13.15%	692.4	80.03%	59.03	6.82%

*Actualizado al 2018 / Fuente: IVP Huánuco, Plan de Desarrollo Regional Concertado "Huánuco al 2021". / Elaboración: Equipo técnico – GPP.

Mientras que al 2016, según el siguiente cuadro, la provincia de Huánuco registraba 1,332.62 km de vías vecinales con 836.23 km de afirmado y 493.68 km de trocha. En ese orden, la brecha o existencia de vías vecinales en mal estado fue del 59.92% de las vías afirmadas y el 81.65% de las trochas existentes.

² Según el Plan de Desarrollo Regional Concertado (PDRC) "Huánuco al 2021".

Cuadro N°3 Provincia de Huánuco, brecha de vías vecinales en buen estado, 2016

Longitud de vías vecinales (Km)	Total de vías	Brecha (Vías en mal estado)
Pavimentada		
Asfaltado	0.00	0.00
No pavimentada		
Afirmado	836.23	59.92
Sin Afirmar	2.71	0.52
Trocha	493.68	81.65
Total	1,332.62	

Información correspondiente a 2016.

Fuente: D.S.011-2016-MTC. – Cálculo de brechas – CEPLAN.

El flujo poblacional a través de estas vías es básicamente por búsqueda de mercados de la producción local, de acceso a los servicios de educación superior e inclusive de los servicios de salud de mayor complejidad, a ello se suma el centralismo de la administración pública de las entidades públicas en la ciudad de Huánuco los cuales conllevan a una fuerte interrelación política y administrativa entre los actores involucrados.

Así mismo, Huánuco cuenta con una Red de abastecimiento de agua potable que está a cargo de la empresa SEDA HUÁNUCO S.A., que tiene como área de influencia dentro de la provincia a las ciudades de Huánuco, Amarilis y Pillcomarca.

Finalmente, la empresa ELECTROCENTRO S.A. suministra el servicio de energía eléctrica principalmente a las zonas urbanas en los que se refiere a los distritos de la provincia de Huánuco.

Mapa N°3 Mapa del Sistema Relacional

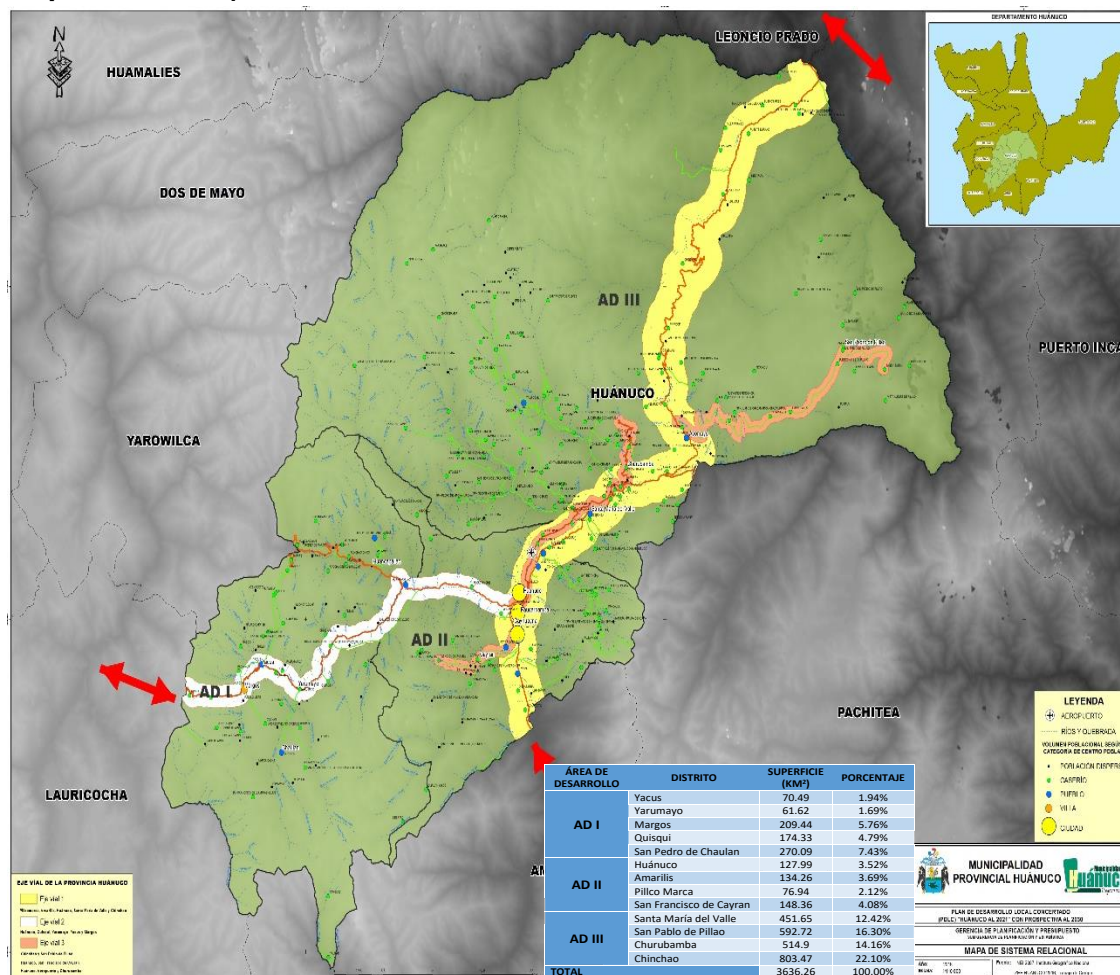

Elaboración: Equipo técnico – GPP.

✓ **SISTEMA EQUIPAMENTAL**

✚ **SALUD**

Existen 115 Establecimientos de Salud, de los cuales ninguno esta con cierre temporal, 115 se encuentra en funcionamiento y ningunos están inoperativo y con restricción de servicios.

Cuadro N°4 Provincia de Huánuco, establecimientos de salud según condición de funcionamiento, 2017.

Condición	Categoría	Total
CIERRE TEMPORAL	I-4	0
	I-1	22
	I-2	29
	I-3	25
	I-4	2
	II-2	2
	II-E	1
	Sin Categoría	34
Total		115
INOPERATIVO	Total	0
RESTRICCIÓN DE SERVICIOS	Total	0
TOTAL		115

Información actualizada según fuente publicada el 06 de abril de 2018

Fuente: Registro Nacional de Instituciones Prestadoras de Servicios de Salud (RENIPRESS), Superintendencia Nacional de Salud (Susalud) – MINSA.

Cuadro N°5 Provincia de Huánuco, brecha de acceso al seguro de salud, 2013.

Seguro de Salud	Total	Proporción	Brecha
Essalud	37666	16.7%	29.7%
FFAA PNP	1528	0.7%	
Seguro privado	1530	0.7%	
SIS	117632	52.1%	
Otro	252	0.1%	
No tiene	66979	29.7%	

Información concerniente al 2013

Fuente: Sistema de Focalización de Hogares (SISFOH), Instituto Nacional de Estadística e Informática (INEI).

En el cuadro anterior, según los datos del Sistema de Focalización de Hogares (SISFOH) elaborado por Instituto Nacional de Estadística e Informática (INEI), en la provincia de Huánuco el 29.7% de la población no se encuentra afiliado a algún tipo de seguro de salud. Ello en muchos casos se debe a que la población no tiene acceso al servicio de salud por las inadecuadas vías de comunicación y medios de transporte.

Grafico N:1 Provincia de Huánuco, brecha de desnutrición crónica en niños menores de 5 años, 2017.

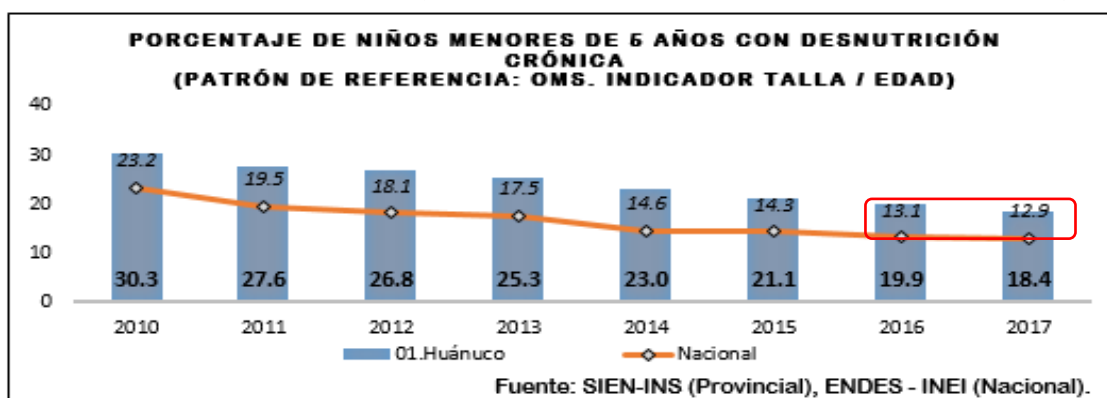

Cuadro N°6 Provincia de Huánuco, brecha de niños afiliados al Sistema Integrado de Salud (SIS), 2014-2017.

Niños	2014	2015	2016	2017	Brecha
Menores de 5 años					
Afiliados al SIS	13,535	13,997	13,973	13,798	
Afiliados al SIS (%)	100	100	100	100	
Con Suplemento de micronutrientes de acuerdo con su edad	4,071	6,416	7,393	7,699	

Niños	2014	2015	2016	2017	Brecha
% Con Suplemento de micronutrientes de acuerdo con su edad	30	46	53	56	44
Con atenciones de CRED de acuerdo con su edad	4,896	7,859	8,323	7,419	
% Con atenciones de CRED de acuerdo con su edad	36	56	59	54	46
Con vacuna Neumococo	3,055	5,945	8,806	10,585	
% Con vacuna Neumococo	23	42	63	77	23
Con vacuna Rotavirus	2,380	4,621	7,181	9,310	
% Con vacuna Rotavirus	18	33	51	68	32
Con criterios FED (5 criterios)	954	2,925	4,675	4,261	
% Con criterios FED (5 criterios)	7	21	33	31	69

La información actualizada al 17 mayo de 2018

Fuente: Cubo SIS-Infantes, Repositorio REDinforma, Ministerio de Desarrollo e Inclusión Social (MIDIS).

Cuadro N°7 Provincia de Huánuco, indicadores de anemia en niños 2012-2017.

Rubro	2012	2013	2014	2015	2016	2017				Brecha de atención
	Porcentaje de anemia					Niños	N° Evaluados	N° Casos	% Anemia	
Menores de 5 años										
Anemia total	42.5	16.2	48.8	38.8	32.2	30,475	13,227	2,983.0	22.6	17,248
Anemia leve					23.1			2,088.0	15.8	
Anemia moderada					9.0			886.0	6.7	
Anemia severa					0.1			9.0	0.1	

Información actualizada Mayo de 2018

Fuente: Sistema de información del estado nutricional (SIEN), Instituto Nacional de Salud (INS). Ministerio de Salud (MINSa)

Cuadro N°8 Provincia de Huánuco, registro de nacidos 2015 - 2017

Niños	2015	2016	2017
Total de nacidos vivos	6,904	7,186	8,131
Nacidos vivos con bajo peso*	506	437	521
Proporción de nacidos con bajo peso (%)	7.3	6.1	6.4

Información actualizada al 05 abril de 2018, / * Se considera que el recién nacido tiene bajo peso cuando pesa menos de 2.5 kg.

Fuente: Sistema de registro del Certificado de Nacidos Vivos (CNV). Ministerio de Salud (MINSa).

EDUCACIÓN

Asimismo, el territorio tiene 929 Instituciones Educativas según gestión y dependencia al 2017, de los cuales 813 son públicas de gestión directa con 793 que dependen del sector educación, 15 de los municipios y 5 de otro sector público (FF.AA.), tiene 116 Instituciones privadas resaltando los particulares en 108 instituciones educativas a nivel de toda la provincia de Huánuco, en el siguiente cuadro se detalla lo descrito.

Cuadro N°9 Provincia de Huánuco, Instituciones Educativas según gestión y dependencia del servicio educativo, 2017.

Gestión	Dependencia*	I.E.
Pública de gestión directa	Municipalidad	15
	Otro sector público (FF.AA.)	5
	Sector Educación	793
	Sub total	813
Pública de gestión privada	Convenio con Sector Educación	0
	Sub total	0
Privada	Asociación civil (Inst.Ben,fica)	0
	Comunidad	1
	Comunidad o asc. religiosa	7
	Particular	108
	Sub total	116
Total de I.E.	929	

Información de 2017 actualizada al 30 marzo de 2018. / * Dependencia o entidad que gestiona la institución educativa.

Fuente: Padrón de Instituciones Educativas y Programas (PADRÓN). Estadística de la Calidad Educativa (ESCALE). Ministerio de Educación (MINEDU).

Cuadro N°10 Provincia de Huánuco, Instituciones Educativas por programas activos, según dependencia*, 2017.

Programas educativos	Pública de gestión directa	Pública de gestión privada	Privada
Primaria	333	0	68
Secundaria	100	0	46
Básica alternativa - avanzado	10	0	7
B. alternativa - inicial e intermedio	10	0	2
Básica especial	2	0	0
Básica especial - inicial	2	0	1
Básica especial - primaria	2	0	1
Inicial - cuna	2	0	0
Inicial - cuna - jardín	1	0	19
Inicial - jardín	267	0	59
Inicial - prog. no escolarizado	229	0	0
Superior artística	1	-	0
Superior pedagógica	1	0	1
Superior tecnológica	2	0	4
Técnico productiva	8	0	8
Total	970	0	216

Información de 2017 actualizada al 30 marzo de 2018. / *Dependencia o entidad que gestiona la institución educativa.

Fuente: Padrón de Instituciones Educativas y Programas (PADRÓN). Estadística de la Calidad Educativa (ESCALE) Ministerio de Educación (MINEDU).

En la provincia de Huánuco al 2017, según muestra el siguiente cuadro, se tiene solo el 20.0% de los locales escolares de educación básica en buen estado y una brecha del 80.0% en mal estado o que no cumplen con los estándares de calidad del sector. Asimismo, el 20.0% de estos locales escolares no cuenta con energía eléctrica, el 57.6% y 38.9% no está conectado a una red de agua potable y red de desagüe, respectivamente. Finalmente existe una brecha en el acceso a los servicios de internet del 59.8% en el nivel primario y del 18.3% en el siguiente nivel educativo.

Cuadro N°11 Provincia de Huánuco, brechas de locales escolares públicos, 2017.

Locales escolares públicos	Porcentaje	Brecha
Educación Básica (EBR, EBA, EBE) en buen estado	20.0	80.0
Educación Básica (EBR, EBA, EBE) conectados a red de electricidad	80.0	20.0
Educación Básica (EBR, EBA, EBE) conectados a red de agua potable	42.4	57.6
Educación Básica (EBR, EBA, EBE) conectados a red de desagüe	61.1	38.9
Educación Básica (EBR, EBA, EBE) con los tres servicios básicos	31.9	68.1
Porcentaje de escuelas que cuentan con acceso a Internet, primaria	40.2	59.8
Porcentaje de escuelas que cuentan con acceso a Internet, secundaria	81.7	18.3

Información correspondiente al año 2017.

Fuente: Estadística de la Calidad Educativa (ESCALE). Ministerio de Educación (MINEDU).

Al 2017 la provincia de Huánuco registro 34,273 niños de 06 a 11 años, de los cuales 32,211 niños fueron matriculados al nivel primario y el 6.02% no fueron matriculados, el mismo que representa la brecha de este indicador. Veamos a detalle en el siguiente cuadro:

Cuadro N°12 Provincia de Huánuco, brecha de acceso a los servicios de educación básica regular nivel primario, según edades, 2017.

Edad	1°	2°	3°	4°	5°	6°	Total de matriculados	Población *	Brecha de acceso a EBR (%) **
06	5,045	98	0	0	0	0	5,143	5,610	8.3
07	412	5,194	92	0	0	0	5,698	5,860	2.8
08	32	743	4,951	275	0	0	6,001	5,912	-
09	6	147	823	3,922	578	0	5,476	5,842	6.3
10	2	57	216	755	3,516	845	5,391	5,378	-
11	2	23	88	311	895	3,183	4,502	5,671	20.6

Información de 2017 actualizada a diciembre de 2017. / * Población identificada con DNI, 2017. RENIEC

** Se considera como brecha a la población que no se encuentra matriculado en la Educación Básica Regular acorde a su edad.

Fuente: Estadística de la Calidad Educativa (ESCALE). Ministerio de Educación (MINEDU).

En el mismo año, se observa también que la provincia de Huánuco de un total de 28,724 niños de 12 a 16 años, 22,421 fueron matriculados al nivel secundario y el 21.94% de niños no fueron matriculados al nivel educativo que les corresponde.

Cuadro N°13 Provincia de Huánuco, brecha de acceso a los servicios de educación básica regular nivel secundario, según edades, 2017.

Edad	1°	2°	3°	4°	5°	Total de matriculados	Población*	Brecha de acceso a EBR (%) **
12	2,901	1,690	48	26	0	4,665	6,323	26.2
13	970	2,297	1,569	37	105	4,978	5,890	15.5
14	418	908	2,179	1,375	44	4,924	5,613	12.3
15	202	430	876	1,890	1,141	4,539	5,552	18.2
16	86	173	417	849	1,790	3,315	5,346	38.0

Información de 2017 actualizada a diciembre de 2017 / * Población identificada con DNI, 2017. RENIEC.

** Se considera como brecha a la población que no se encuentra matriculado en la Educación Básica Regular acorde a su edad.

Fuente: Estadística de la Calidad Educativa (ESCALE). Ministerio de Educación (MINEDU).

El cuadro siguiente contiene los resultados obtenidos de la Evaluación Censal de Estudiantes 2016 en la provincia de Huánuco, al respecto el 2° de primaria presenta una brecha de logros satisfactorios del 70% en Matemática mayor que en Comprensión Lectora (58.7%) mientras que en el 4° de primaria la brecha de este indicador es del 77 % en Lectura y 82.9% en Lógico Matemática, por último para el 2° de secundaria existe una brecha del 90.6% en lectura y lógico matemática, es decir, es el porcentaje de estudiantes evaluados que no alcanzaron el nivel satisfactorio durante la evaluación censal.

Cuadro N°14 Provincia de Huánuco, brecha en el nivel satisfactorio, según grado educativo, 2016.

Nivel	Curso	Unidad	Previo al inicio	En inicio	En proceso	Satisfactorio	Brecha en el nivel satisfactorio
Segundo grado de primaria	Comprensión lectora	Número de estudiantes	-	471	2,888	2,368	58.7
		Porcentaje (%)	-	8.2	50.4	41.3	
	Lógico matemático	Número de estudiantes	-	1,729	2,278	1,718	70.0
		Porcentaje (%)	-	30.20	39.79	30.01	
Cuarto grado de primaria	Comprensión lectora	Número de estudiantes	887	1,663	1,639	1,250	77.0
		Porcentaje (%)	16.3	30.6	30.1	23.0	
	Lógico matemático	Número de estudiantes	929	1,398	2,184	928	82.9
		Porcentaje (%)	17.1	25.7	40.2	17.1	
Segundo grado de secundaria	Comprensión lectora	Número de estudiantes	1,579	2,180	1,324	525	90.6
		Porcentaje (%)	28.2	38.9	23.6	9.4	
	Lógico matemático	Número de estudiantes	2,172	2,090	822	524	90.6
		Porcentaje (%)	38.7	37.3	14.7	9.4	

Información correspondiente al 2016

Fuente: Sistema de Consulta de Resultados de Evaluación (SICRECE), Oficina de medición de la calidad de los aprendizajes (UMC), Ministerio de Educación (MINEDU).

SANEAMIENTO BÁSICO

Cuadro N°15 Provincia de Huánuco, brecha de acceso a los servicios básicos en las viviendas, 2013.

Viviendas en CCPP	Total	Cobertura	Brecha
Con acceso a agua	41,269	67%	33.1%
Con acceso a saneamiento	32,827	53%	46.8%
Con acceso a electricidad	47,886	78%	22.4%
Con acceso a telefonía	39,766	64%	35.5%
Con acceso a paquete completo	26,891	44%	56.4%

Información correspondiente al año 2013.

Fuente: Sistema de Focalización de Hogares (SISFOH). Instituto Nacional de Estadística e Informática (INEI).

Muestra en el cuadro anterior que en la provincia de Huánuco existe una brecha en el acceso a saneamiento y telefonía (46.8% y 35.5% respectivamente), seguido por la falta de acceso a agua en el 33.1% y a electricidad en el 22.4%.

Cuadro N°16 Provincia de Huánuco, brecha de abastecimiento de agua en la vivienda, 2013.

Tipo de abastecimiento de agua en la vivienda	Total	Cobertura	Brecha
Red pública dentro de la vivienda	35,302	57%	42.8%
Red pública fuera de la vivienda, pero dentro del edificio	2,044	3%	
Pilón de uso público	3,128	5%	
Camión-cisterna u otro similar	1,304	2%	
Pozo	2,115	3%	
Río, acequia, manantial o similar	16,807	27%	
Otro tipo	976	2%	

Información correspondiente al año 2013.

Fuente: Sistema de Focalización de Hogares (SISFOH). Instituto Nacional de Estadística e Informática (INEI).

En la provincia de Huánuco, la cobertura de servicios de agua potable en las viviendas representa el 57 % siendo la principal fuente de agua proveniente de una red pública dentro de la vivienda; sin embargo, existen otras formas de abastecimiento de agua que no son aptas para el consumo humano siendo este porcentaje (42.7%) la brecha de abastecimiento de agua en las viviendas.

Cuadro N°17 Provincia de Huánuco, brecha de servicios higiénicos en la vivienda, 2013.

Servicios higiénicos que tiene la vivienda	Total	Cobertura	Brecha
Red pública dentro de la vivienda	30,474	49%	50.6%
Red pública fuera de la vivienda, pero dentro del edificio	1,617	3%	
Pozo séptico	9,718	16%	
Pozo ciego o negro/letrina	14,037	23%	
Río, acequia o canal	1,088	2%	
No tiene	4,742	8%	

Información correspondiente al año 2013.

Fuente: Sistema de Focalización de Hogares (SISFOH). Instituto Nacional de Estadística e Informática (INEI).

En el cuadro anterior se observa que, del total de viviendas, el 49% cuenta con cobertura de servicios higiénicos adecuados en las viviendas, sin embargo, es importante notar que existen otros sistemas de eliminación de excretas (red pública fuera de la vivienda 3%, pozo séptico 16%, el 23% pozo ciego o negro/letrina y el 8 % no tiene), todo ello en conjunto hacen una brecha de 50.6%, es decir más de la mitad de viviendas no disponen de un adecuado sistema de eliminación de excretas en la provincia.

ENERGÍA ELÉCTRICA

Cuadro N°18 Provincia de Huánuco, brecha de alumbrado eléctrico en la vivienda, 2013.

Tipo de alumbrado que tiene la vivienda	Total	Cobertura	Brecha
Electricidad	46,972	76%	23.8%
Kerosene (mechero/ lamparín)	3,479	6%	
Petróleo / gas (Lámpara)	980	2%	
Vela	8,853	14%	
Otro	850	1%	
No tiene	542	1%	

Información correspondiente al año 2013.

Fuente: Sistema de Focalización de Hogares (SISFOH). Instituto Nacional de Estadística e Informática (INEI).

Tal como se puede observar en el cuadro anterior, la cobertura del servicio de electricidad en las viviendas es del 76%; sin embargo, el 23.8% usa otro tipo de alumbrado el cual no garantiza la calidad del servicio y constituye la brecha del servicio de alumbrado eléctrico en las viviendas a nivel de la provincia de Huánuco.

Mapa N°4 Mapa del sistema equipamental

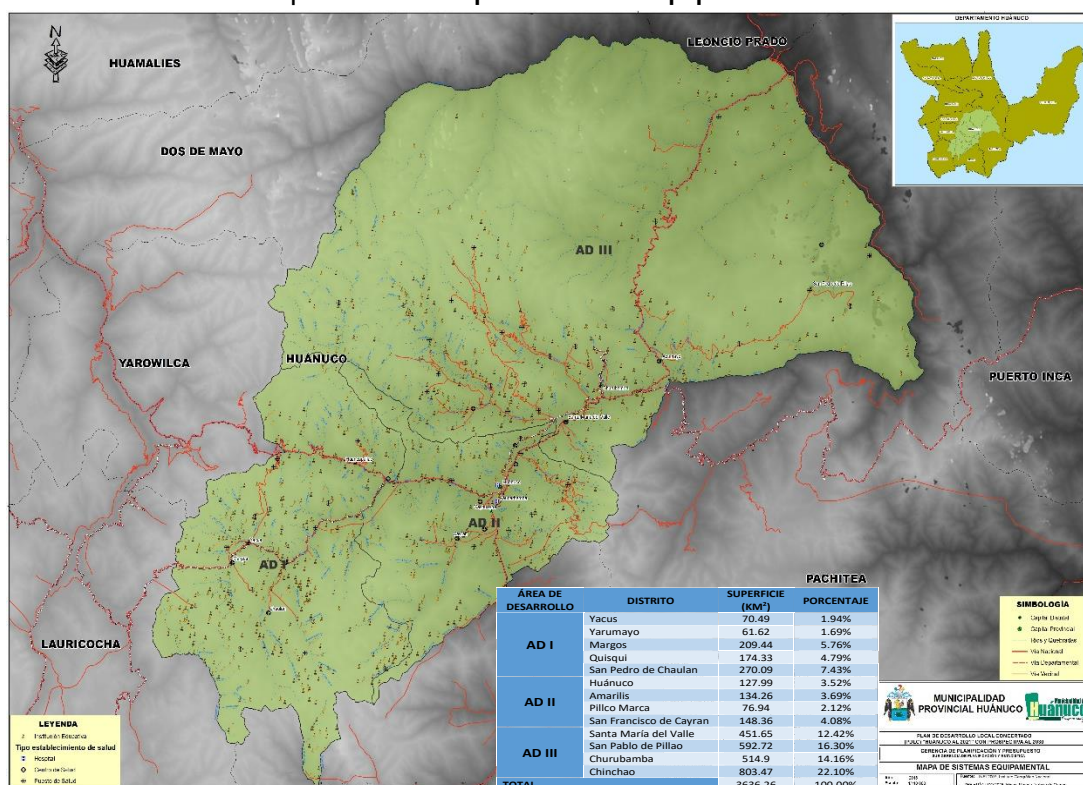

Elaboración: Equipo técnico – GPP.

✓ SISTEMA AMBIENTAL

El territorio (provincia de Huánuco) posee múltiples recursos hídricos tales como las lagunas Mancapozo, Parquencho, Verde Cocha, Yanapozo, Quiullacocho, los ríos Huallaga, Higuera, Chinchao, entre otros, así mismo, se tiene el bosque de neblina de Carpish y el bosque Unchog que se caracterizan por su gran biodiversidad, pero también son las áreas más frágiles y amenazadas.

En una proporción significativa del territorio existen áreas muy susceptibles a riesgos de desastres, tales como erosión y deslizamientos de suelos, inundaciones, producto del cambio climático, contaminación, minería informal, entre otros factores.

Según el Estudio de la Contaminación del aire por Contaminantes Sólidos Sedimentales (CSS) utilizando el método de Placas Elaborado por SENAMHI realizado en la ciudad de Huánuco se observa que en todos los meses y puntos de monitoreo se excedió el Estándar de Calidad Ambiental "ECA" según OMS de 5Tn/km²/30 días en los cuales se arrojaron valores hasta de 400% del valor guía de la OMS.

Así mismo, según el Mapa de pérdida de Bosques Húmedos Amazónicos del Perú 2001 – 2011, MINAM (PROGRAMA BOSQUES) - MINAGRI (SERFOR), la pérdida de bosques en la provincia de Huánuco representa el 4.19% equivalente a 3,586 ha. de un total de 85,509 ha de bosques al 2016, estos bosques principalmente se concentran en los distritos de Chinchao, Churubamba y San Pablo de Pillao.

Cuadro N°19 Pérdida de bosques en la provincia de Huánuco, 2000 – 2016 (Hectáreas)

DISTRITOS	N° BOSQUE AL 2000	Pérdida de bosques en la provincia de Huánuco, 2010-2016 (Ha.)								N° BOSQUE AL 2016
		2010	2011	2012	2013	2014	2015	2016		
Chinchao	21,654	62	227	161	212	150	207	1,940	44,538	
Churubamba	3,349	12	42	24	19	6	66	319	4,717	
Santa María del Valle	3	-	-	-	-	-	-	-	-	
San Pablo de Pillao	20,175	63	182	122	106	83	93	1,328	36,254	
Total (Ha)	45,181	137	451	307	338	239	366	3,586	85,509	

Actualizado al 2016.

Fuente: Gerencia regional de Recursos Naturales y Gestión Ambiental – Gore Huánuco.

En el siguiente cuadro se presenta, el número de municipalidades pertenecientes a la provincia de Huánuco que contaminan el medio ambiente, al respecto al año 2010 la contaminación ambiental por las aguas servidas se dio por parte de 3 municipios y en deforestación por 5 municipios, al 2016 ésta cifra se ha incrementado, llegando de 8 y 6, respectivamente.

Cuadro N°20 Provincia Huánuco, contaminación ambiental, 2010-2016 (Municipalidades)

Indicador	Año						
	2010	2011	2012	2013	2014	2015	2016
Contaminación ambiental por las aguas servidas	3	3	6	5	6	8	8
Contaminación ambiental a la deforestación	5	5	4	3	4	5	6

Fuente: INEI - Sistema de Información Regional para la Toma de Decisiones.

Así mismo, las principales actividades antropológicas con el medio ambiente vienen intensificando la contaminación del río Huallaga, existen prácticas de explotación indiscriminada de bosques, de materiales no metálicos como arena, hormigón, piedras para la construcción y, con respecto a la existencia de infraestructura de residuos sólidos no se registran datos en la provincia de Huánuco.

Los riesgos de desastres en la provincia, principalmente son ocasionados por fenómenos identificados como heladas, lluvias, sismos, inundación, deslizamiento y vientos fuertes que en muchos casos afectan la salud de la población. Así mismo, existen centros poblados o lugares por su ubicación y geografía desfavorable están expuestos al impacto de movimientos en masa (huayco, deslizamientos, aluvión, alud) e inundaciones, los cuales se activan por las lluvias entre los meses de diciembre y marzo de cada año. Del período 2013 al 2017 los últimos tres años se presentó mayor número de personas que se sufrieron daños por algún tipo de fenómeno, llegando a 2,206 personas al 2015, 1,905 al 2016 y 1,841 al 2017.

Cuadro N°21 Provincia de Huánuco, daños por todo tipo de fenómenos ocurridos, 2013 - 2017 (Número de personas).

Años	Fallecidos	Desaparecidos	Heridos	Damnificados	Afectados	Total/Año
2013	0	0	0	297	285	582
2014	0	0	1	310	512	823
2015	0	0	0	142	2,064	2,206
2016	0	0	0	11	1,894	1,905
2017	0	0	0	37	1,804	1,841

Fuente: Oficina Regional de Defensa Civil y Seguridad Ciudadana, INDECI.

Elaboración: Equipo Técnico

Según el cuadro anterior, si bien es cierto que 6,559 personas resultaron afectadas por algún fenómeno ocurrido en los periodos 2013 al 2017, de estos los mayores casos se dio en el distrito San Francisco de Cayran (4,186 persona afectadas), seguido de Chinchao (511 personas) y San Pedro de Chaulan (468 personas). En este mismo periodo, se tuvo 368 casos de personas que quedaron damnificados y 125 en el distrito de Quisqui.

Cuadro N°22 Daños por todo tipo de fenómenos ocurridos en la provincia de Huánuco y distritos, últimos 5 años (2013-2017) / Número de personas.

Distritos	Heridos	Damnificados	Afectados
Amarilis	0	34	92
Chinchao	1	368	511
Churubamba	0	55	369
Huánuco	0	74	81
Margos	0	36	10
Pillco Marca	0	13	34
Quisqui	0	125	388
San Francisco de Cayran	0	11	4,186
Santa María del Valle	0	15	0
San Pedro de Chaulan	0	58	468
Yacus	0	0	170
Yarumayo	0	8	250
Total general	1	797	6,559

Fuente: Oficina Regional de Defensa Civil y Seguridad Ciudadana, INDECI.

Elaboración: Equipo Técnico.

Mapa N°5 Mapa del Sistema Ambiental

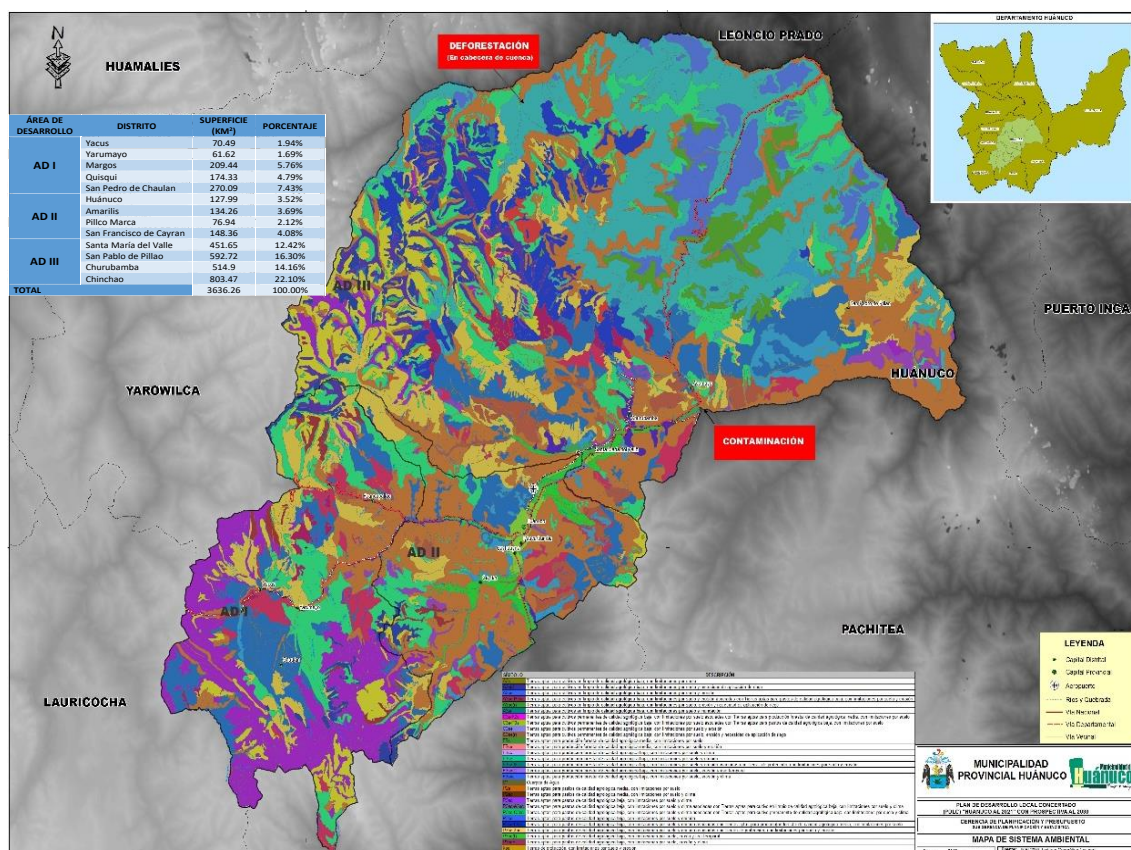

Elaboración: Equipo técnico – GPP.

✓ SISTEMA PRODUCTIVO

El territorio (provincia de Huánuco) presenta un perfil económico que se caracteriza por el predominio de tres grupos de actividades principales bien diferenciadas, según la localización de sus centros de producción, grado de inversión acumulada y de valor agregado que poseen, en ese sentido, nuestra provincia cuenta con mayor potencial agrícola y comercio, sumándose a ésta los servicios y con un gran potencial el turismo.

Con relación a las empresas constituidas y formalizadas ante la Superintendencia Nacional de Aduanas y Administración Tributaria (SUNAT), prevalece aquellas que se dedican al comercio (7,085), seguido de Construcción (1,392), manufactura (1,251) y Agropecuario (190) a nivel de la provincia de Huánuco haciendo un total de 15,772 empresas formalizadas al año 2016 representando el 62.55% del total a nivel departamental.

Grafico N:2 Número de empresas según sector económico, 2016.

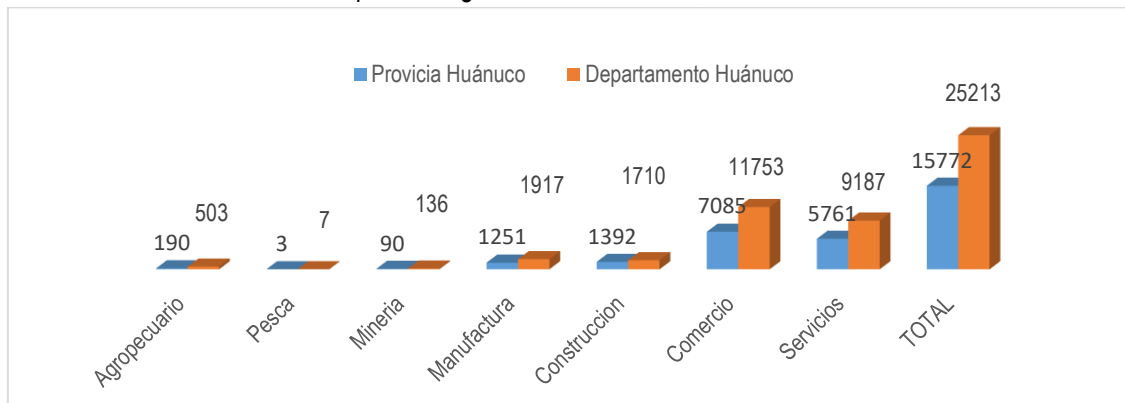

Fuente: Superintendencia Nacional de Aduanas y de Administración Tributaria, Dirección Regional de Producción Huánuco.

Según rango empresarial, las empresas formalizadas en la provincia de Huánuco ante la Superintendencia Nacional de Aduanas y Administración Tributaria (SUNAT) al 2016 asciende a 15,193 Microempresas, seguido de 527 Pequeñas Empresa y solo 21 son Empresas Medianas que sumados representan el 62.55% del total a nivel departamental.

Grafico N:3 Número de empresas formales según rango empresarial, 2016.

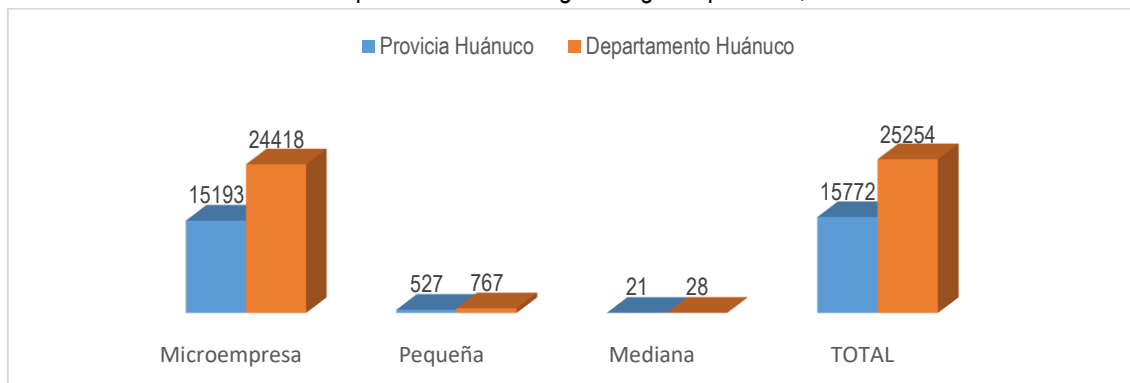

Fuente: Superintendencia Nacional de Aduanas y de Administración Tributaria, Dirección Regional de Producción Huánuco.

Mapa N°6 Mapa del sistema productivo

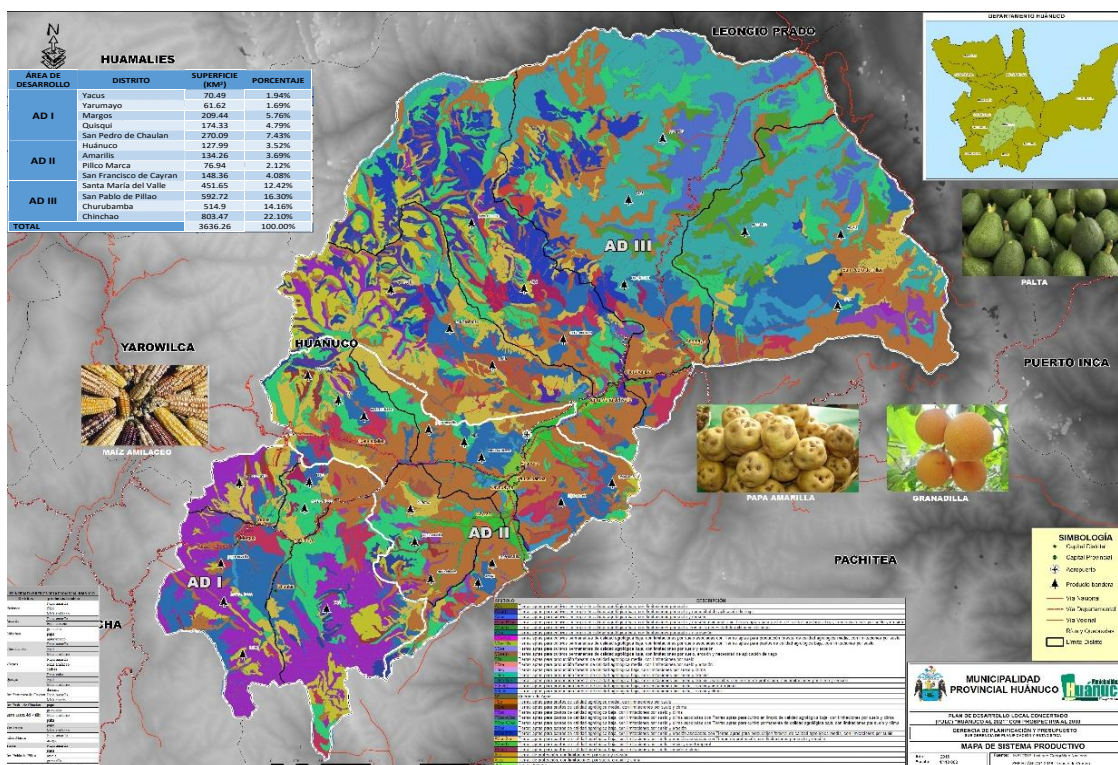

Elaboración: Equipo técnico – GPP.

El Corredor Logísticos (CL) más importantes que recorre la provincia es el CL Lima, La Oroya, Huánuco, Tingo María y Pucallpa, así mismo, el territorio cuenta con una gran diversidad de áreas con potencial turístico que se encuentran principalmente en los distritos de Huánuco, Churubamba, Amarillos, respectivamente.

Así mismo, se observa que los periodos de mayor afluencia de turistas locales y nacionales se dan durante los fines de semana largos promovidos en los últimos años: semana santa, fiestas patrias, aniversarios locales, época de vacaciones escolares. El mayor número de turistas extranjeros se presenta entre los meses de julio, agosto y diciembre.

Además, del espacio geográfico total del territorio, 31, 305.02 ha. se destina a cultivos agrícolas, 66, 789.11 ha. a pasto, 62, 679.23 ha. es de aptitud forestal y 89, 635.98 ha. son suelos de protección.

Efectivamente, la provincia de Huánuco tiene su economía está basada en el desarrollo del comercio y la agricultura, aunque con un incipiente apoyo técnico y/o fortalecimiento de capacidades teniendo como productos agrícolas banderas a la papa amarilla, granadilla, plata y maíz amiláceo, con mayor volumen de producción; al igual que los derivados de la ganadería; tales como carne de vacuno, porcino y ovino, huevos y leche.

✓ **SISTEMA PATRIMONIAL**

El territorio (provincia de Huánuco) posee una variedad de climas, cuenta con una diversidad de recursos hídricos (ríos, riachuelos y lagunas), suelos (aptas para pastos, cultivos y producción forestal, bosques, pedregales y zonas de protección), y recursos patrimoniales (atractivos turísticos arqueológicos, naturales y folklóricos), así mismo, se cuenta con patrimonio cultural legado histórico de nuestros antepasados, que se compone por tradiciones culturales y sociales, actos festivos, sumada a la diversidad de pisos ecológicos y la variedad de la flora y fauna local.

El territorio cuenta con lugares arqueológicos y/o monumentos históricos de la época prehispánica y virreinal muchos de estos presentan deterioros y falta de protección urbana pero constituye un gran potencial turístico, entre los principales recursos en trámite y/o patrimoniales, así como aquellos que deben constituir patrimonio cultural son el Mirador Jorge Chávez, Catedral, Iglesia San Francisco, Iglesia La Merced, Iglesia San Cristóbal, Iglesia San Sebastián, Centro Arqueológico Kotosh, Pinturas Rupestres de Quillarumi, Plaza de armas Huánuco, Puente Calicanto, Puente Tingo o Puente Balta, Danza de los negritos, Fiesta Religiosa del Señor de Burgos, Laguna Mancapozo, Laguna Parquencho, Laguna Verde Cocha, Laguna Yanapozo, Mirador San Cristóbal, Capilla Señor de Huayopampa, Puente Colgante Huayopampa, Fundo Pacán, Casa Hacienda Shismay, Completo Arqueológico de Shuntur, Carnaval Tinkuy, Escenificación del Vía Crucis en Santa Cruz de Churubamba, Pillco Mozo, Casa Hacienda Andabamba, Cooperativa Vichaycoto, entre otros.

Mapa N°7 Mapa del sistema patrimonial

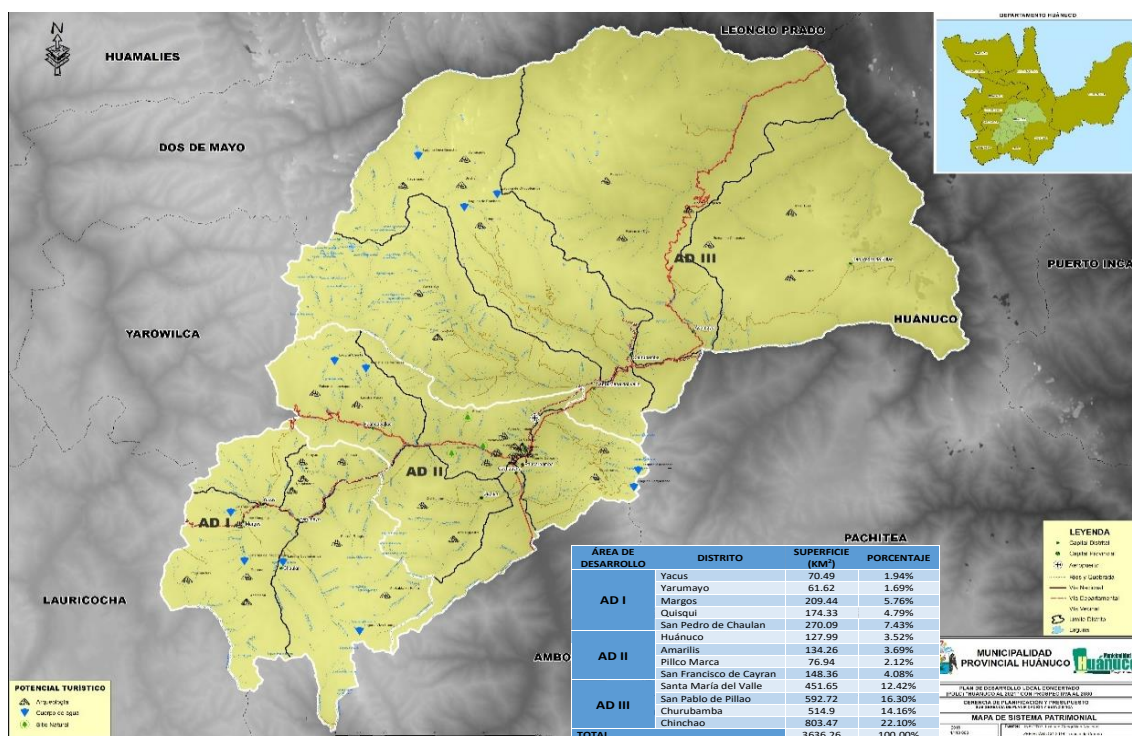

Elaboración: Equipo técnico – GPP.

✓ **CONFIGURACIÓN DEL TERRITORIO DE ÁREAS DE DESARROLLO**

Finalmente, la caracterización de la provincia de Huánuco con enfoque territorial, permitió identificar y analizar las particularidades de los sistemas que se interrelacionan y compenetran de forma sinérgica los cuales han configurado áreas diferenciadas al interior del territorio, que para el presente análisis se denominan "Áreas de Desarrollo". Estas áreas son:

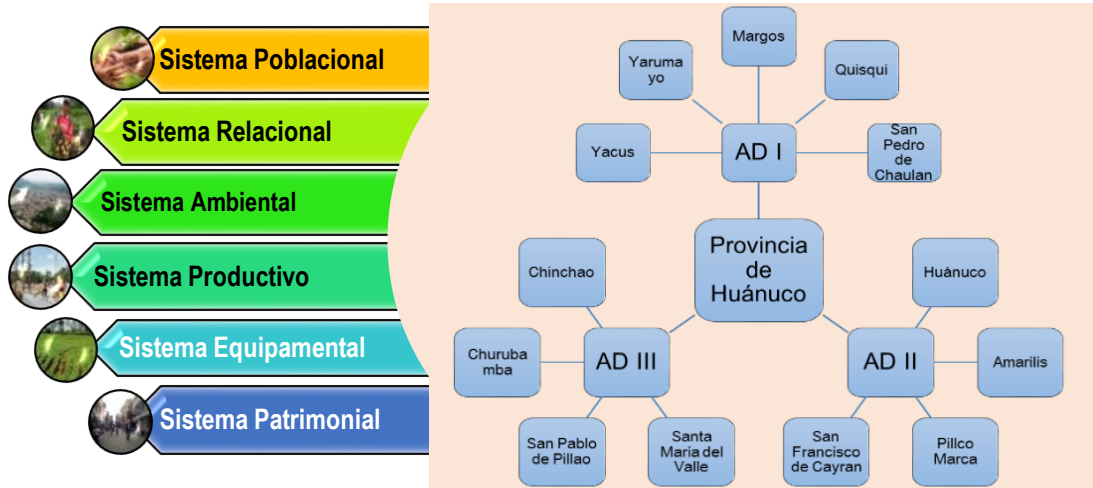

Elaboración: Equipo técnico – GPP.

Mapa N°8 Mapa de áreas de desarrollo

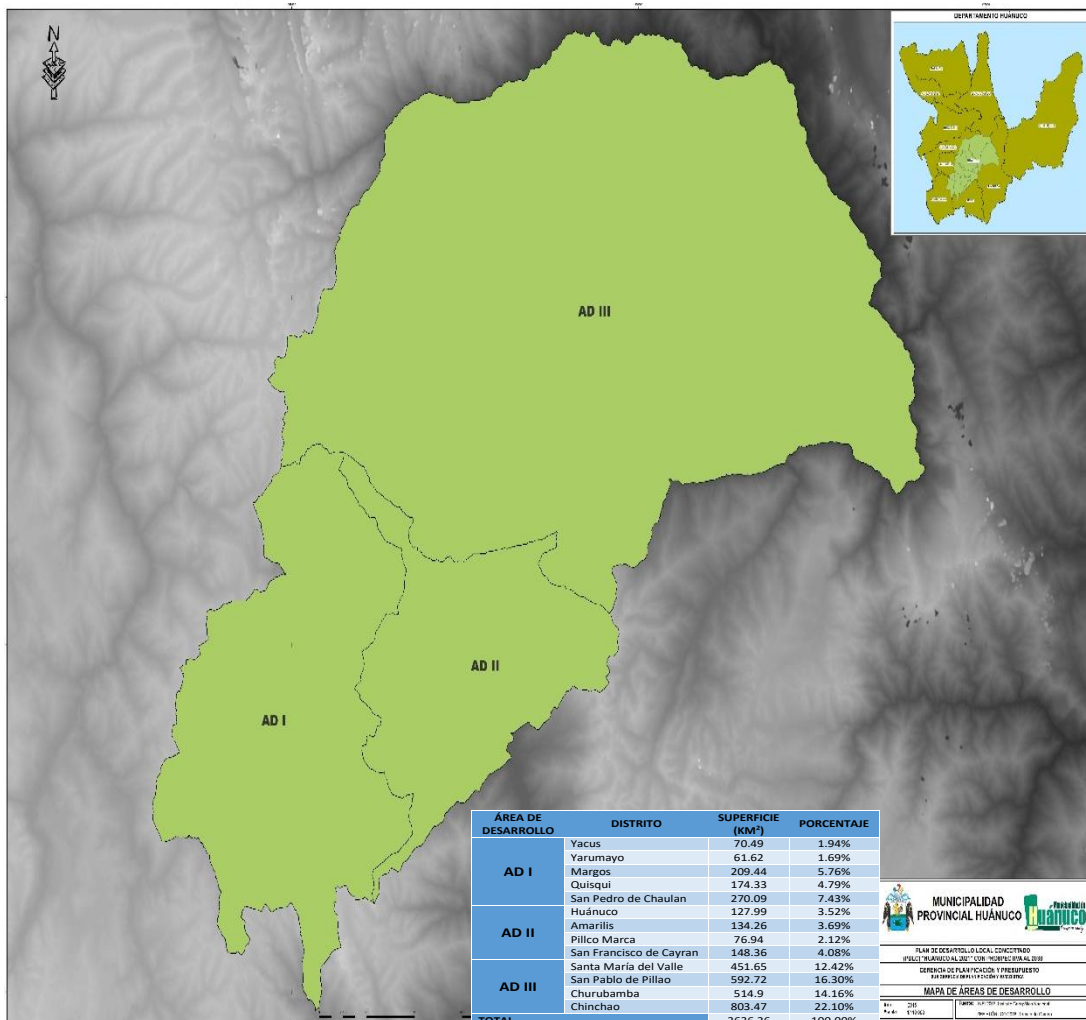

Elaboración: Equipo técnico – GPP.

✓ ÁREA DE DESARROLLO I (AD I)

AD I	=	Yacus	+	Yarumayo	+	Margos	+	Quisqui	+	San Pedro de Chaulan
------	---	-------	---	----------	---	--------	---	---------	---	----------------------

SISTEMA POBLACIONAL

El Área de Desarrollo I, tiene una población aproximada de 46,874 habitantes y 11, 848 viviendas, posee 38 Caseríos, 27 Poblaciones Dispersas, 4 Pueblos y 1 Villa. Los centros urbanos de mayor importancia son las capitales de los distritos de Margos, Yarumayo y Quisqui. La población de estos centros poblados en el distrito de Margos es de 11, 889 hab., seguido por Quisqui con 5, 351 hab., San Pedro de Chaulan con 3, 879 hab., y el distrito de Yarumayo con 2,318 hab. La información en detalle se presenta en el siguiente cuadro:

Cuadro N°1 Área de desarrollo I: Número de centros poblados, población y vivienda.

ÁREA DE DESARROLLO I	SUMA TOTAL		
	CC.PP. 1/	Población 1/	Vivienda 1/
DISTRITO MARGOS + YACUS	29	11,889	3,182
CASERÍO	16	5,825	1,665
POBLACIÓN DISPERSA	11	1,306	433
PUEBLO	1	1,995	405
VILLA	1	2,763	679
DISTRITO YARUMAYO	11	2,318	736
CASERÍO	5	1,516	502
POBLACIÓN DISPERSA	6	802	234
DISTRITO QUISQUI	15	5,351	1,183
CASERÍO	9	2,720	654
POBLACIÓN DISPERSA	4	532	137
PUEBLO	2	2,099	392
DISTRITO SAN PEDRO DE CHAULAN	15	3,879	823
CASERÍO	8	1,654	372
POBLACIÓN DISPERSA	6	697	183
PUEBLO	1	1,528	268
TOTAL		46,874	11,848

Fuente: 1/ Censo Nacional de Población y Vivienda 2007 – INEI / Elaboración: Equipo técnico – GPP.

En relación con la pobreza monetaria se observa que, del total de la población del área de desarrollo I, el 62.2% “residen en hogares cuyo gasto per cápita mensual está por debajo del valor de una canasta de productos de S/. 292.00 (Línea de pobreza) que permite satisfacer las necesidades mínimas” (pobreza montaría total) y el 26.5% está por debajo del valor de una canasta de productos de S/. 155.00 (pobreza monetaria extrema), de mismo modo, la incidencia de la pobreza por las Necesidades Básicas Insatisfechas (NBI) es el 52.2% y el extremo es del 13.9%.

Cuadro N°2 Área de desarrollo I: Incidencia de pobreza monetaria total, extrema y necesidades básicas insatisfechas (%), según distrito, 2015

Distrito	Incidencia de pobreza total	Incidencia de pobreza extrema	Incidencia de pobreza por NBI	Incidencia de pobreza extrema por NBI
Margos	70.9	32.7	44.6	11.9
Yarumayo	51.4	17.4	37.6	6.5
Quisqui	50.5	16.4	48.8	11.5
San Pedro de Chaulán	73.1	35.4	67.1	21.2
Yacus	65.1	30.7	62.7	18.3
Área de Desarrollo I	62.2	26.5	52.2	13.9

NBI: Necesidad básica insatisfecha / Fuente: Compendio Estadístico 2017 – INEI / Elaboración: Equipo técnico – GPP.

SISTEMA RELACIONAL

En este espacio territorial se mantiene una estrecha interrelación comercial, política y administrativo al interior, con las capitales de los distritos que comprende el área y al exterior con las ciudades de Huánuco, Amarilis e inclusive Pillco Marca y Jesús - Lauricocha, principalmente, a través de una infraestructura vial en buen estado de conservación. El flujo poblacional es básicamente por búsqueda de mercados de la producción local y de acceso a los servicios de educación superior e inclusive de los servicios de salud de mayor complejidad, a ello se suma el centralismo de la administración pública de las entidades públicas en la ciudad de Huánuco los cuales conlleva a una interrelación política y administrativa fuerte entre los actores involucrados.

Infraestructura Vial

Cuenta con un total de 282.44 km de longitud vial vecinal de los cuales 146.22 km es afirmado, 99.92 km sin afirmar y 36.05 km trocha carrozable.

Cuadro N°3 Área de desarrollo I: Vía vecinal en el territorio (Km)

ÁMBITO / RED VIAL	LONGITUD (KM)	AFIRMADO (Km)	SIN AFIRMAR(Km)	TROCHA(Km)
MARGOS				
Vía Vecinal Registrada	69.58	38.64	16.92	14.02
YACUS				
Vía Vecinal Registrada	49.1	34.13	6.97	8
YARUMAYO				
Vía Vecinal Registrada	67	12	55	0
SAN PEDRO DE CHAULAN				
Vía Vecinal Registrada	82	12	61	9
QUISQUI				
Vía Vecinal Registrada	87.61	61.45	21.03	4.88
Vía Vecinal no Registrada	9.15			9.15
ÁREA DE DESARROLLO I				
Total Vía Vecinal	282.44	146.22	99.92	36.05
· Vecinal Registrada	273.29	146.22	99.92	26.9
· Vecinal no Registrada	9.15	0	0	9.15

FUENTE: Instituto Vial Huánuco, 2018. / Elaboración: Equipo técnico – GPP.

SISTEMA EQUIPAMENTAL

Acceso a Servicios Públicos

En este espacio territorial se cuenta con 171 instituciones educativas de gestión y dependencia del sector educación (167) y gestión municipal (4), la mayor cantidad se ubica en el distrito de Quisqui (44), seguido de Margos (42), San Pedro de Chaulan (40), Yarumayo (23) y Yacus (22), además presenta un total de 17 establecimientos de salud de los cuales sólo 4 son centros de salud y 13 puesto de salud. En el siguiente cuadro se presenta dicha información a detalle:

Cuadro N°4 Área de desarrollo I: Infraestructura de servicios públicos

DISTRITO	Infraestructura Educativa				Establecimientos de Salud		
	II.EE.	Gestión / dependencia			Hospitales	Centros de salud	Puestos de salud
		Rural	Urbana	Privada / Particular			
Margos	42	42	0	0	1	3	
Yacus	22	22	0	0	0	4	
Yarumayo	23	23	0	0	1	2	
San Pedro de Chaulan	40	38	2	0	1	2	
Quisqui	44	42	2	0	1	2	
Total/ promedio	171	167	4	0	4	13	

FUENTE: ESCALE – MINEDU / Plan de Desarrollo Regional Concertado "Huánuco al 2021" / DREMH, DRA, DRVCS. / Elaboración: Equipo técnico – GPP.

INDICADORES Y BRECHAS SEGÚN DISTRITO EN EL ÁREA I

DISTRITO DE YACUS

✓ **EN EDUCACIÓN**

Cuadro N°5 Distrito de Yacus, brechas de locales escolares públicos, 2017.

Locales escolares públicos	Porcentaje	Brecha
Educación Básica (EBR, EBA, EBE) en buen estado	8.3	91.7
Educación Básica (EBR, EBA, EBE) conectados a red de electricidad	83.3	16.7
Educación Básica (EBR, EBA, EBE) conectados a red de agua potable	41.7	58.3
Educación Básica (EBR, EBA, EBE) conectados a red de desagüe	33.3	66.7
Educación Básica (EBR, EBA, EBE) con los tres servicios básicos	25.0	75.0
Porcentaje de escuelas que cuentan con acceso a Internet, primaria	9.1	90.9
Porcentaje de escuelas que cuentan con acceso a Internet, secundaria	50.0	50.0

Información correspondiente al año 2017.

Fuente: Estadística de la Calidad Educativa (ESCALE). Ministerio de Educación (MINEDU).

Según información de Estadística de Calidad Educativa del Ministerio de Educación, el distrito de Yacus tiene el 8.3% de locales escolares de educación básica en buen estado, mientras tanto el 91.7% de locales escolares no cumplen con los estándares de calidad del sector. Asimismo, del 100% de éstos locales escolares; el 16.7% no cuenta con energía eléctrica, el 58.3% y 66.7% no está conectado a una red de agua potable y desagüe, respectivamente. Finalmente existe una brecha en el acceso a los servicios de internet del 90.9% en el nivel primario y del 50% en el siguiente nivel educativo.

Cuadro N°6 Distrito de Yacus, brecha de acceso a los servicios de educación básica regular nivel primario, según edades, 2017.

Edad	1°	2°	3°	4°	5°	6°	Total de matriculados	Población *	Brecha de acceso a EBR (%) **
06 años	58	0	0	0	0	0	58	58	0.0
07 años	0	38	0	0	0	0	38	51	25.5
08 años	0	10	29	0	0	0	39	39	0.0
09 años	0	2	10	32	4	0	48	32	-
10 años	0	1	3	7	27	4	42	33	-
11 años	0	0	4	7	17	22	50	52	3.8

Información de 2017 actualizada a diciembre de 2017.

* Población identificada con DNI, 2017. RENIEC.

** Se considera como brecha a la población que no se encuentra matriculado en la Educación Básica Regular acorde a su edad.

El distrito de Yacus tiene una población de 265 niños en edades de 06 a 11 años de los cuales 275 niños fueron matriculados al nivel primario y la diferencia de 10 estudiantes matriculados por encima de la población generalmente proceden de otros distritos cercanos. También se observa una brecha de 25.5% y 3.8% de niños de la edad de 07 y 11 años respectivamente que no accedieron a los servicios de educación básica regular en el nivel primario.

Cuadro N°7 Distrito de Yacus, brecha de acceso a los servicios de educación básica regular nivel secundario, según edades, 2017.

Edad	1°	2°	3°	4°	5°	Total de matriculados	Población*	Brecha de acceso a EBR (%) **
12 años	25	6	0	0	0	31	54	42.6
13 años	11	11	7	1	0	30	56	46.4
14 años	8	12	18	6	0	44	55	20.0
15 años	5	6	10	5	2	28	48	41.7
16 años	0	5	9	13	9	36	34	-

Información de 2017 actualizada a diciembre de 2017

* Población identificada con DNI, 2017. RENIEC

** Se considera como brecha a la población que no se encuentra matriculado en la Educación Básica Regular acorde a su edad.

Según el cuadro anterior, al 2017 el distrito de Yacus tenía 247 niños de 12 a 16 años de los cuales 169 niños fueron matriculados al nivel secundario y el 31.6% de niños que no accedieron a los servicios de educación básica regular en el nivel secundaria.

Cuadro N°8 Distrito de Yacus, brecha en el nivel satisfactorio, según grado educativo, 2016.

Nivel	Curso	Unidad	Pre vio al inicio	En inicio	En proceso	Satisfactorio	Brecha en el nivel satisfactorio
Segundo grado de primaria	Comprensión lectora	Número de estudiantes	-	13	14	10	73.0
		Porcentaje (%)	-	35.1	37.8	27.0	
	Lógico matemático	Número de estudiantes	-	22	4	11	70.3
		Porcentaje (%)	-	59.46	10.81	29.73	
Cuarto grado de primaria	Comprensión lectora	Número de estudiantes	21	33	9	0	100.0
		Porcentaje (%)	34.1	52.2	13.7	0.0	
	Lógico matemático	Número de estudiantes	26	16	19	2	96.7
		Porcentaje (%)	41.6	24.9	30.2	3.3	
Segundo grado de secundaria	Comprensión lectora	Número de estudiantes	40	18	0	0	100.0
		Porcentaje (%)	69.6	30.4	0.0	0.0	
	Lógico matemático	Número de estudiantes	43	11	3	0	100.0
		Porcentaje (%)	74.9	19.7	5.4	0.0	

Información correspondiente al 2016

Fuente: Sistema de Consulta de Resultados de Evaluación (SICRECE), Oficina de medición de la calidad de los aprendizajes (UMC), Ministerio de Educación (MINEDU).

Según los resultados de la Evaluación Censal de Estudiantes 2016 en el distrito de Yacus, se observa que para el 2° de primaria la brecha es mayor en lectura (73%) que en matemática (70.3%), en el 4° de primaria la brecha es de un 100 % en lectura y un 96.7% en matemática, y por último para el 2° de secundaria existe una brecha del 100 % en tanto en lectura y matemáticas, es decir, es el porcentaje de estudiantes no alcanzaron el nivel satisfactorio durante la evaluación.

✓ **EN SALUD**

Cuadro N°9 Distrito de Yacus, brecha de acceso al seguro de salud, 2013.

Seguro de Salud	Total	Proporción	Brecha
Essalud	46	1.3%	10.1%
FFAA PNP	3	0.1%	
Seguro privado	7	0.2%	
SIS	3139	88.2%	
Otro	3	0.1%	
No tiene	361	10.1%	

Información concerniente al 2013

Fuente: Sistema de Focalización de Hogares (SISFOH). Instituto Nacional de Estadística e Informática (INEI).

De acuerdo a los datos del Sistema de Focalización de Hogares (SISFOH) elaborado por Instituto Nacional de Estadística e Informática (INEI), en el Distrito de Yacus el 89.9 % de la población se encuentra afiliado a algún tipo de seguro de salud, en tanto el 10.1 % carecen de algún seguro de salud, así mismo, de la población asegurada, el mayor porcentaje (82.8 %) es por Seguro Integral de Salud (SIS).

Grafico N:4 Distrito de Yacus, brecha de desnutrición crónica en niños menores de 5 años, 2017.

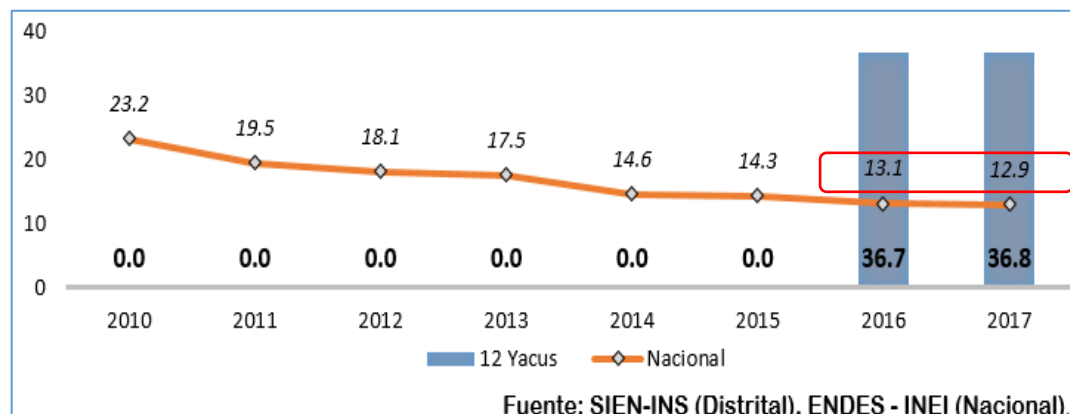

Cuadro N°10 Distrito de Yacus, brecha de niños afiliados al Sistema Integrado de Salud (SIS), 2015-2017.

Niños	2015	2016	2017	Brecha
Menores de 5 años				
Afiliados al SIS	135	131	142	
Afiliados al SIS (%)	100	100	100	
Con Suplemento de micronutrientes de acuerdo con su edad	80	94	104	
% Con Suplemento de micronutrientes de acuerdo con su edad	60	72	73	27
Con atenciones de CRED de acuerdo con su edad	102	106	117	
% Con atenciones de CRED de acuerdo con su edad	76	81	82	18
Con vacuna Neumococo	73	92	125	
% Con vacuna Neumococo	54	70	88	12
Con vacuna Rotavirus	60	78	115	
% Con vacuna Rotavirus	45	60	81	19
Con criterios FED (5 criterios)	37	64	76	
% Con criterios FED (5 criterios)	28	49	54	46

La información actualizada al 17 mayo de 2018

Fuente: cubo SIS-Infantes, Repositorio REDinforma, Ministerio de Desarrollo e Inclusión Social (MIDIS).

✓ **EN SANEAMIENTO BÁSICO**

Cuadro N°11 Distrito de Yacus, brecha de acceso a los servicios básicos en las viviendas, 2013.

Viviendas en CCPP	Total	Cobertura	Brecha
Con acceso a agua	680	62%	37.6%
Con acceso a saneamiento	187	17%	82.8%
Con acceso a electricidad	437	40%	59.9%
Con acceso a telefonía	529	49%	51.5%
Con acceso a paquete completo	122	11%	88.8%

Información correspondiente al año 2013.

Fuente: Sistema de Focalización de Hogares (SISFOH). Instituto Nacional de Estadística e Informática (INEI).

En el distrito de Yacus, la cobertura de servicios básicos de las viviendas con acceso al paquete completo representa el 11% del total, resultando así una brecha alta de un 88.8% de las que no disponen de los tres servicios en conjunto. Asimismo, el porcentaje de viviendas que no tienen acceso a saneamiento y electricidad (82.8% y 59.9% respectivamente), siguiendo en el acceso a telefonía (51.5%) y agua (37.6%).

Cuadro N°12 Distrito de Yacus, brecha de abastecimiento de agua en la vivienda, 2013.

Tipo de abastecimiento de agua en la vivienda	Total	Cobertura	Brecha
Red pública dentro de la vivienda	373	34%	65.8%
Red pública fuera de la vivienda, pero dentro del edificio	26	2%	
Pilón de uso público	277	25%	
Camión-cisterna u otro similar	0	0%	
Pozo	225	21%	
Río, acequia, manantial o similar	188	17%	
Otro tipo	1	0%	

Información correspondiente al año 2013.

Fuente: Sistema de Focalización de Hogares (SISFOH). Instituto Nacional de Estadística e Informática (INEI).

En el distrito de Yacus, la cobertura de servicios de agua potable dentro de las viviendas representa un 34% del total; arrojando una brecha de 65.8% de viviendas que no disponen de agua apta para el consumo humano, sin embargo, existen otras formas de abastecimiento de agua que no son aptas para el consumo humano (65.8 %) representando éste la brecha de viviendas que no cuentan con servicio de agua potable.

Cuadro N°13 Distrito de Yacus, brecha de servicios higiénicos en la vivienda, 2013.

Servicios higiénicos que tiene la vivienda	Total	Cobertura	Brecha
Red pública dentro de la vivienda	183	17%	83.2%
Red pública fuera de la vivienda, pero dentro del edificio	3	0%	

Servicios higiénicos que tiene la vivienda	Total	Cobertura	Brecha
Pozo séptico	356	33%	
Pozo ciego o negro/letrina	332	30%	
Río, acequia o canal	1	0%	
No tiene	215	20%	

Información correspondiente al año 2013.

Fuente: Sistema de Focalización de Hogares (SISFOH). Instituto Nacional de Estadística e Informática (INEI).

En el distrito de Yacus, del total de viviendas el 17% cuenta con cobertura de servicios higiénicos adecuados, sin embargo, existen otros sistemas de eliminación de excretas utilizados (pozo séptico 33%, el 30% pozo ciego o negro/letrina y el 20% no tiene) los cuales constituyen en conjunto una brecha del 83.2%, es decir más de la tercera parte de las viviendas no disponen de adecuado sistema de eliminación de excretas.

✓ EN ENERGÍA ELÉCTRICA

Cuadro N°14 Distrito de Yacus, brecha de alumbrado eléctrico en la vivienda, 2013.

Tipo de alumbrado que tiene la vivienda	Total	Cobertura	Brecha
Electricidad	434	40%	60.2%
Kerosene (mechero/ lamparín)	4	0%	
Petróleo / gas (Lámpara)	41	4%	
Vela	607	56%	
Otro	0	0%	
No tiene	4	0%	

Información correspondiente al año 2013.

Fuente: Sistema de Focalización de Hogares (SISFOH). Instituto Nacional de Estadística e Informática (INEI).

La cobertura del servicio de electricidad en las viviendas en el distrito de Yacus es del 40%; sin embargo, un porcentaje considerable usa otro tipo de alumbrado (petróleo /gas (lámpara) 4 %, vela 56 %) representando la brecha del 60.2% en el acceso a alumbrado eléctrico en las viviendas.

DISTRITO DE YARUMAYO

✓ EN EDUCACIÓN

Cuadro N°15 Distrito de Yarumayo, brechas de locales escolares públicos, 2017.

Locales escolares públicos	Porcentaje	Brecha
Educación Básica (EBR, EBA, EBE) en buen estado	13.3	86.7
Educación Básica (EBR, EBA, EBE) conectados a red de electricidad	68.8	31.3
Educación Básica (EBR, EBA, EBE) conectados a red de agua potable	31.3	68.8
Educación Básica (EBR, EBA, EBE) conectados a red de desagüe	43.8	56.3
Educación Básica (EBR, EBA, EBE) con los tres servicios básicos	12.5	87.5
Porcentaje de escuelas que cuentan con acceso a Internet, primaria	33.3	66.7
Porcentaje de escuelas que cuentan con acceso a Internet, secundaria	100.0	0.0

Información correspondiente al año 2017

Fuente: Estadística de la Calidad Educativa (ESCALE). Ministerio de Educación (MINEDU).

En el distrito de Yarumayo, solo 13.3% del total de locales escolares públicos se encuentran en buen estado y la diferencia no cumple con los estándares de calidad del sector. Asimismo, cabe destacar que existe una brecha alta (87.5%) de locales escolares que no cuentan en conjunto con los servicios de electricidad, agua potable y desagüe. Finalmente, existe una brecha en el acceso a los servicios de internet del 66.7% en las escuelas del nivel primario.

Cuadro N°16 Distrito de Yarumayo, brecha de acceso a los servicios de educación básica regular nivel primario, según edades, 2017.

Edad	1°	2°	3°	4°	5°	6°	Total de matriculados	Población *	Brecha de acceso a EBR (%) **
06 años	37	0	0	0	0	0	37	45	17.8
07 años	0	43	0	0	0	0	43	51	15.7
08 años	0	7	33	4	0	0	44	53	17.0
09 años	0	1	4	28	3	0	36	46	21.7
10 años	0	0	2	6	26	11	45	41	-

Edad	1°	2°	3°	4°	5°	6°	Total de matriculados	Población *	Brecha de acceso a EBR (%) **
11 años	0	0	2	6	7	34	49	56	12.5

Información de 2017 actualizada a diciembre de 2017

* Población identificada con DNI, 2017. RENIEC

** Se considera como brecha a la población que no se encuentra matriculado en la Educación Básica Regular acorde a su edad.

Fuente: Censo Escolar 2017. Ministerio de Educación (MINEDU). Registro Nacional de Identificación y Estado Civil (RENIEC)

El Censo Escolar 2017 del Ministerio de Educación registro una población total de 292 niños entre 06 y 11 años de edad en el distrito de Yarumayo de los cuales 254 fueron matriculados arrojando una brecha del 13% de los que no tienen acceso a los servicios de educación básica regular en el nivel primario.

Cuadro N°17 Distrito de Yarumayo, brecha de acceso a los servicios de educación básica regular nivel secundario, según edades, 2017.

Edad	1°	2°	3°	4°	5°	Total de matriculados	Población*	Brecha de acceso a EBR (%) **
09 – 11 años	10	0	0	0	0	10		
12 años	29	11	0	0	0	40	58	31.0
13 años	18	39	8	0	0	65	73	11.0
14 años	10	18	19	6	0	53	42	-
15 años	2	11	19	18	8	58	59	1.7
16 años	1	1	8	10	9	29	44	34.1

Información de 2017 actualizada a diciembre de 2017

* Población identificada con DNI, 2017. RENIEC

** Se considera como brecha a la población que no se encuentra matriculado en la Educación Básica Regular acorde a su edad.

Fuente: Censo Escolar 2017. Ministerio de Educación (MINEDU). Registro Nacional de Identificación y Estado Civil (RENIEC)

En el cuadro anterior se observa que en el distrito de Yarumayo tuvo 276 niños de 12 a 16 años de edad de los cuales 255 niños fueron matriculados al nivel secundario y el 7.6 % no fueron matriculados constituyéndose la brecha de acceso al servicio educativo en el nivel secundario.

Cuadro N°18 Distrito de Yarumayo, brecha en el nivel satisfactorio, según grado educativo, 2016.

Nivel	Curso	Unidad	Previo al inicio	En inicio	En proceso	Satisfactorio	Brecha en el nivel satisfactorio
Segundo grado de primaria	Comprensión lectora	Número de estudiantes	-	10	20	2	93.8
		Porcentaje (%)	-	31.3	62.5	6.3	
	Lógico matemático	Número de estudiantes	-	20	12	0	100.0
		Porcentaje (%)	-	62.50	37.50	0.00	
Cuarto grado de primaria	Comprensión lectora	Número de estudiantes	15	5	1	0	100.0
		Porcentaje (%)	72.5	22.0	5.5	0.0	
	Lógico matemático	Número de estudiantes	16	3	1	0	100.0
		Porcentaje (%)	78.0	16.5	5.5	0.0	
Segundo grado de secundaria	Comprensión lectora	Número de estudiantes	56	18	1	0	100.0
		Porcentaje (%)	74.9	23.7	1.4	0.0	
	Lógico matemático	Número de estudiantes	62	13	0	0	100.0
		Porcentaje (%)	83.3	16.7	0.0	0.0	

Información correspondiente al 2016

Fuente: Sistema de Consulta de Resultados de Evaluación (SICRECE), Oficina de medición de la calidad de los aprendizajes (UMC), Ministerio de Educación (MINEDU).

Según los resultados satisfactorios de la Evaluación Censal de Estudiantes 2016 en el distrito de Yarumayo, en el 2° de primaria se tiene una brecha del 100% en lógico matemático y en lectura del 93.8%, en el 4° de primaria la brecha también es del 100 % en lectura y matemática al igual que el 2° de secundaria, estas cifras representan el porcentaje de estudiantes que no alcanzaron el nivel satisfactorio durante la evaluación.

✓ **EN SALUD**

Cuadro N°19 Distrito de Yarumayo, brecha de acceso al seguro de salud, 2013.

Seguro de Salud	Total	Proporción	Brecha
Essalud	43	1.7%	6.1%
FFAA PNP	4	0.2%	
Seguro privado	6	0.2%	
SIS	2268	91.6%	
Otro	2	0.1%	
No tiene	152	6.1%	

Información concerniente al 2013

Fuente: Sistema de Focalización de Hogares (SISFOH). Instituto Nacional de Estadística e Informática (INEI).

De acuerdo a los datos del Sistema de Focalización de Hogares (SISFOH) elaborado por el Instituto Nacional de Estadística e Informática (INEI), en el Distrito de Yarumayo el 93.9 % de la población se encuentra afiliado a algún tipo de seguro de salud, siendo el 6.1 % la brecha o el porcentaje de la población que carece de algún seguro de salud. Así mismo, de la población asegurada un mayor porcentaje (91.6 %) se encuentran afiliados al Seguro Integral de Salud (SIS).

Gráfico N:5 Distrito de Yarumayo, brecha de desnutrición crónica en niños menores de 5 años, 2017.

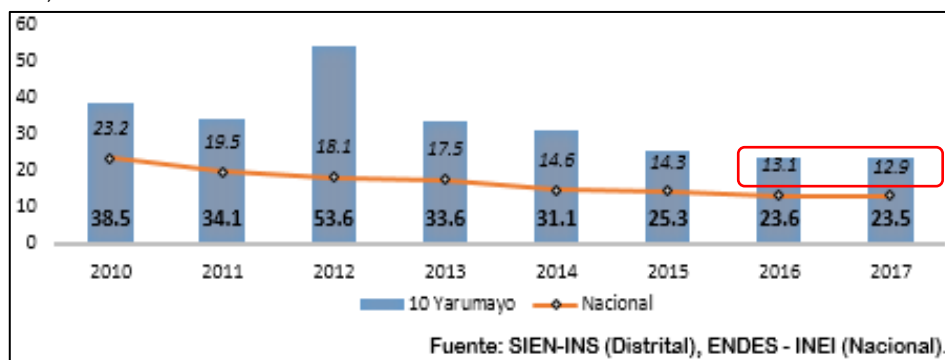

Cuadro N°20 Distrito de Yarumayo, brecha de niños afiliados al Sistema Integrado de Salud (SIS), 2015-2017.

Niños	2014	2015	2016	2017	Brecha
Menores de 5 años					
Afiliados al SIS	135	139	110	91	
Afiliados al SIS (%)	100	100	100	100	
Con Suplemento de micronutrientes de acuerdo con su edad	47	74	59	56	
% Con Suplemento de micronutrientes de acuerdo con su edad	35	54	54	62	38
Con atenciones de CRED de acuerdo con su edad	75	110	86	68	
% Con atenciones de CRED de acuerdo con su edad	56	80	78	75	25
Con vacuna Neumococo	32	70	79	77	
% Con vacuna Neumococo	24	51	72	85	15
Con vacuna Rotavirus	20	46	59	68	
% Con vacuna Rotavirus	15	33	54	75	25
Con criterios FED (5 criterios)	10	35	43	28	
% Con criterios FED (5 criterios)	7	25	39	31	69

La información actualizada al 17 mayo de 2018

Fuente: cubo SIS-Infantes, Repositorio REDinforma, Ministerio de Desarrollo e Inclusión Social (MIDIS).

✓ **EN SANEAMIENTO BÁSICO**

Cuadro N°21 Distrito de Yarumayo, brecha de acceso a los servicios básicos en las viviendas, 2013.

Viviendas en CCPP	Total	Cobertura	Brecha
Con acceso a agua	722	84%	15.6%
Con acceso a saneamiento	92	11%	89.2%

Viviendas en CCPP	Total	Cobertura	Brecha
Con acceso a electricidad	418	49%	51.1%
Con acceso a telefonía	45	5%	94.7%
Con acceso a paquete completo	4	0%	99.5%

Información correspondiente al año 2013.

Fuente: Sistema de Focalización de Hogares (SISFOH). Instituto Nacional de Estadística e Informática (INEI).

En el distrito de Yarumayo, existe una brecha alta del 99.5% de viviendas que no disponen de los tres servicios básicos en conjunto, dicha información muestra mayores carencias en el acceso a telefonía y saneamiento (94.7% y 89.2% respectivamente), siguiendo de electricidad (51.1%) y agua potable (15.6%).

Cuadro N°22 Distrito de Yarumayo, brecha de abastecimiento de agua en la vivienda, 2013.

Tipo de abastecimiento de agua en la vivienda	Total	Cobertura	Brecha
Red pública dentro de la vivienda	359	42%	58.0%
Red pública fuera de la vivienda, pero dentro del edificio	18	2%	
Pilón de uso público	345	40%	
Camión-cisterna u otro similar	1	0%	
Pozo	0	0%	
Río, acequia, manantial o similar	132	15%	
Otro tipo	0	0%	

Información correspondiente al año 2013.

Fuente: Sistema de Focalización de Hogares (SISFOH). Instituto Nacional de Estadística e Informática (INEI).

La cobertura de servicios de agua potable, tal como se observa en el cuadro anterior, representa un 42 % del total de las viviendas teniendo como principal fuente de agua proveniente de la red pública dentro de la vivienda; sin embargo, existen otras formas de abastecimiento de agua que no son aptas para el consumo humano siendo éste porcentaje (58%) la brecha de viviendas que no cuentan con servicio de agua potable dentro de las viviendas.

Cuadro N°23 Distrito de Yarumayo, brecha de servicios higiénicos en la vivienda, 2013.

Servicios higiénicos que tiene la vivienda	Total	Cobertura	Brecha
Red pública dentro de la vivienda	85	10%	90.1%
Red pública fuera de la vivienda, pero dentro del edificio	7	1%	
Pozo séptico	469	55%	
Pozo ciego o negro/letrina	209	24%	
Río, acequia o canal	8	1%	
No tiene	77	9%	

Información correspondiente al año 2013.

Fuente: Sistema de Focalización de Hogares (SISFOH). Instituto Nacional de Estadística e Informática (INEI).

En cuanto a cobertura de servicios higiénicos dentro de las viviendas, se observa que solo el 10% cuentan con un sistema adecuado de eliminación de excretas, además, es importante notar que un 55% utiliza pozo séptico, 24% pozo ciego o letrina y un 9% no tiene; siendo la brecha del servicio existente en el distrito de Yarumayo equivalente al 90.1%.

✓ **EN ENERGÍA ELÉCTRICA**

Cuadro N°24 Distrito de Yarumayo, brecha de alumbrado eléctrico en la vivienda, 2013.

Tipo de alumbrado que tiene la vivienda 2/	Total	Cobertura	Brecha
Electricidad	418	49%	51.1%
Kerosene (mechero/ lamparín)	99	12%	
Petróleo / gas (Lámpara)	31	4%	
Vela	305	36%	
Otro	1	0%	
No tiene	1	0%	

Información correspondiente al año 2013.

Fuente: Sistema de Focalización de Hogares (SISFOH). Instituto Nacional de Estadística e Informática (INEI).

La cobertura del servicio de electricidad en las viviendas en el distrito de Yarumayo, tal como se observar en el cuadro anterior, es del 49 %; sin embargo, un porcentaje considerable (51.1 %) usa

otro tipo de alumbrado (kerosene 12 %, vela 36 %) siendo éste la brecha en cuanto a alumbrado eléctrico en el distrito respectivo.

DISTRITO DE MARGOS

✓ EN EDUCACIÓN

Cuadro N°25 Distrito de Margos, brechas de locales escolares públicos, 2017.

Locales escolares públicos	Porcentaje	Brecha
Educación Básica (EBR, EBA, EBE) en buen estado	20.8	79.2
Educación Básica (EBR, EBA, EBE) conectados a red de electricidad	87.5	12.5
Educación Básica (EBR, EBA, EBE) conectados a red de agua potable	50.0	50.0
Educación Básica (EBR, EBA, EBE) conectados a red de desagüe	66.7	33.3
Educación Básica (EBR, EBA, EBE) con los tres servicios básicos	41.7	58.3
Porcentaje de escuelas que cuentan con acceso a Internet, primaria	21.1	78.9
Porcentaje de escuelas que cuentan con acceso a Internet, secundaria	100.0	0.0

Información correspondiente al año 2017

Fuente: Estadística de la Calidad Educativa (ESCALE). Ministerio de Educación (MINEDU)

En el distrito de Margos, solo el 20.8% del total de locales escolares públicos se encuentran en buenas condiciones, en tanto, la diferencia no cumple con los estándares de calidad del sector. Asimismo, cabe destacar que existe una brecha alta (58.3%) de locales escolares que no cuentan en conjunto de los servicios de electricidad, agua potable y desagüe. Finalmente, existe una brecha alta en el acceso a los servicios de internet del 78.9% en el nivel primario.

Cuadro N°26 Distrito de Margos, brecha de acceso a los servicios de educación básica regular nivel primario, según edades, 2017.

Edad	1°	2°	3°	4°	5°	6°	Total de matriculados	Población *	Brecha de acceso a EBR (%) **
06 años	75	0	0	0	0	0	75	108	30.6
07 años	5	65	0	0	0	0	70	136	48.5
08 años	0	15	75	2	0	0	92	116	20.7
09 años	0	5	23	58	6	0	92	132	30.3
10 años	0	2	6	18	55	18	99	136	27.2
11 años	0	1	4	10	27	56	98	162	39.5

Información actualizada a diciembre de 2017.

* Población identificada con DNI, 2017. RENIEC.

** Se considera como brecha a la población que no se encuentra matriculado en la Educación Básica Regular acorde a su edad.

Fuente: Censo Escolar 2017. Ministerio de Educación (MINEDU). Registro Nacional de Identificación y Estado Civil (RENIEC).

El Censo Escolar 2017 del Ministerio de Educación registro una población total de 790 niños entre 06 y 11 años de edad en el distrito de Margos, de los cuales 526 fueron matriculados y el 33.4% no accedieron a los servicios de educación básica regular nivel primario, el cuadro anterior también muestra que dicha brecha es mayor en niños de 07 años de edad que no tienen acceso a éste servicio educativo.

Cuadro N°27 Distrito de Margos, brecha de acceso a los servicios de educación básica regular nivel secundario, según edades, 2017.

Edad	1°	2°	3°	4°	5°	Total de matriculados	Población*	Brecha de acceso a EBR (%) **
09 – 11 años	13	0	0	0	0	13		
12 años	39	18	0	0	0	57	201	71.6
13 años	23	32	10	0	0	65	191	66.0
14 años	15	32	36	9	0	92	194	52.6
15 años	5	19	23	25	2	74	188	60.6
16 años	3	6	9	22	16	56	169	66.9

Información actualizada a diciembre de 2017 / * Población identificada con DNI, 2017. RENIEC

** Se considera como brecha a la población que no se encuentra matriculado en la Educación Básica Regular acorde a su edad.

Fuente: Censo Escolar 2017. Ministerio de Educación (MINEDU). Registro Nacional de Identificación y Estado Civil (RENIEC).

De igual manera, de 943 niños entre 12 a 16 años de edad 357 fueron matriculados al nivel secundario y el 62.1 % de niños no accedieron a éste nivel educativo.

Cuadro N°28 Distrito de Margos, brecha en el nivel satisfactorio, según grado educativo, 2016.

Nivel	Curso	Unidad	Previo al inicio	En inicio	En proceso	Satisfactorio	Brecha en el nivel satisfactorio
Segundo grado de primaria	Comprensión lectora	Número de estudiantes	-	23	61	0	100.0
		Porcentaje (%)	-	27.4	72.6	0.0	
	Lógico matemático	Número de estudiantes	-	55	28	1	98.8
		Porcentaje (%)	-	65.48	33.33	1.19	
Cuarto grado de primaria	Comprensión lectora	Número de estudiantes	37	51	12	0	100.0
		Porcentaje (%)	37.0	51.3	11.7	0.0	
	Lógico matemático	Número de estudiantes	54	28	16	2	98.3
		Porcentaje (%)	54.0	28.3	16.0	1.7	
Segundo grado de secundaria	Comprensión lectora	Número de estudiantes	80	24	6	1	99.1
		Porcentaje (%)	71.6	21.9	5.5	0.9	
	Lógico matemático	Número de estudiantes	87	22	2	0	100.0
		Porcentaje (%)	78.5	19.6	1.9	0.0	

Información correspondiente al 2016.

Fuente: Sistema de Consulta de Resultados de Evaluación (SICRECE), Oficina de medición de la calidad de los aprendizajes (UMC), Ministerio de Educación (MINEDU).

Según resultados Satisfactorios de la Evaluación Censal de Estudiantes 2016 en el distrito Margos, en el 2° de primaria la brecha es mayor en lectura (100%) que en matemática (98.8%), en el 4° de primaria la brecha también es del 100 % en lectura y un 98.3% en matemática, para el 2° de secundaria del 100 % en matemáticas y el 99.1% en lectura.

✓ **EN SALUD**

Cuadro N°29 Distrito de Margos, brecha de acceso al seguro de salud, 2013.

Seguro de Salud	Total	Proporción	Brecha
Essalud	103	1.9%	7.6%
FFAA PNP	6	0.1%	
Seguro privado	23	0.4%	
SIS	4759	89.8%	
Otro	2	0.0%	
No tiene	405	7.6%	

Información concerniente al 2013

Fuente: Sistema de Focalización de Hogares (SISFOH). Instituto Nacional de Estadística e Informática (INEI).

De acuerdo al Sistema de Focalización de Hogares (SISFOH) elaborado por Instituto Nacional de Estadística e Informática (INEI), en el Distrito de Margos el 92.4 % de la población se encuentra afiliado a algún tipo de seguro de salud, siendo el 7.6 % de la población que carece de este servicio, así mismo de ésta población asegurada el 89.8 % se encuentran afiliados al Seguro Integral de Salud (SIS).

Grafico N:6 Distrito de Margos, brecha de desnutrición crónica en niños menores de 5 años, 2017.

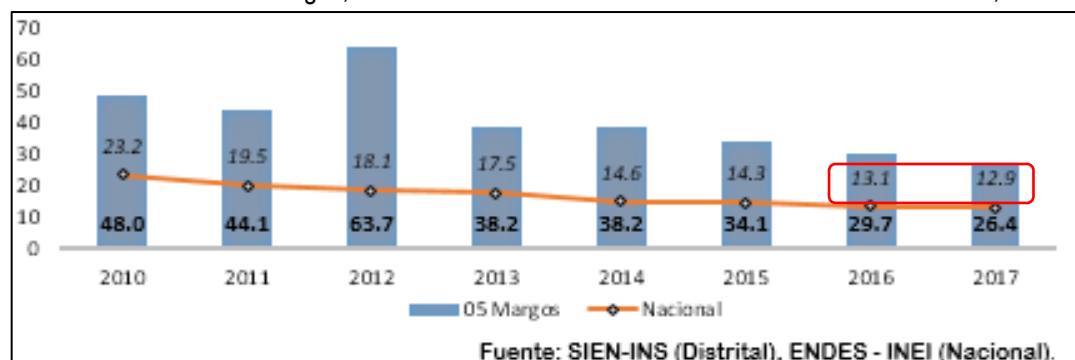

Cuadro N°30 Distrito de Margos, brecha de niños afiliados al Sistema Integrado de Salud (SIS), 2015-2017.

Niños	2015	2016	2017	Brecha
Afiliados al SIS	265	240	246	
Afiliados al SIS (%)	100	100	100	
Con Suplemento de micronutrientes de acuerdo con su edad	121	135	130	
% Con Suplemento de micronutrientes de acuerdo con su edad	45	56	53	47
Con atenciones de CRED de acuerdo con su edad	156	147	128	
% Con atenciones de CRED de acuerdo con su edad	59	61	52	48
Con vacuna Neumococo	111	156	190	
% Con vacuna Neumococo	42	65	77	23
Con vacuna Rotavirus	88	119	164	
% Con vacuna Rotavirus	33	49	67	33
Con criterios FED (5 criterios)	48	79	58	
% Con criterios FED (5 criterios)	18	33	24	76

La información actualizada al 17 mayo de 2018

Fuente: cubo SIS-Infantes, Repositorio REDinforma, Ministerio de Desarrollo e Inclusión Social (MIDIS).

✓ **EN SANEAMIENTO BÁSICO**

Cuadro N°31 Distrito de Margos, brecha de acceso a los servicios básicos en las viviendas, 2013.

Viviendas en CCPP	Total	Cobertura	Brecha
Con acceso a agua	462	31%	69.2%
Con acceso a saneamiento	38	3%	97.5%
Con acceso a electricidad	652	43%	56.6%
Con acceso a telefonía	592	39%	60.6%
Con acceso a paquete completo	4	0%	99.7%

Información correspondiente al año 2013.

Fuente: Sistema de Focalización de Hogares (SISFOH). Instituto Nacional de Estadística e Informática (INEI).

En el distrito de Margos, existe una brecha del 99.7% de viviendas que no disponen en conjunto de los tres servicios básicos, dicha brecha contiene mayores carencias en el acceso a saneamiento y agua potable (97.5% y 69.2% respectivamente), seguido por telefonía (60.6%) y electricidad (56.6%).

Cuadro N°32 Distrito de Margos, brecha de abastecimiento de agua en la vivienda, 2013.

Tipo de abastecimiento de agua en la vivienda	Total	Cobertura	Brecha
Red pública dentro de la vivienda	266	18%	82.3%
Red pública fuera de la vivienda, pero dentro del edificio	8	1%	
Pilón de uso público	184	12%	
Camión-cisterna u otro similar	0	0%	
Pozo	207	14%	
Río, acequia, manantial o similar	813	54%	
Otro tipo	23	2%	

Información correspondiente al año 2013.

Fuente: Sistema de Focalización de Hogares (SISFOH). Instituto Nacional de Estadística e Informática (INEI).

En el distrito de Margos, la cobertura de servicios de agua potable dentro de las viviendas representa un 18% del total; sin embargo, la principal fuente de abastecimiento de agua proviene de ríos, acequias, manantiales y similares (54%), entre otros; se identificó así una brecha del 82.3% de viviendas que no disponen del servicio adecuado de agua.

Cuadro N°33 Distrito de Margos, brecha de servicios higiénicos en la vivienda, 2013.

Servicios higiénicos que tiene la vivienda	Total	Cobertura	Brecha
Red pública dentro de la vivienda	34	2%	97.7%
Red pública fuera de la vivienda, pero dentro del edificio	4	0%	
Pozo séptico	428	29%	
Pozo ciego o negro/letrina	783	52%	
Río, acequia o canal	32	2%	
No tiene	220	15%	

Información correspondiente al año 2013.

Fuente: Sistema de Focalización de Hogares (SISFOH). Instituto Nacional de Estadística e Informática (INEI).

En cuanto a cobertura de servicios higiénicos se observa que solo un 2% del total de viviendas cuenta con un sistema adecuado de eliminación de excretas, es decir, el 52% utiliza pozo ciego o negro/letrina, el 29 % pozo séptico, el 15% no tiene y un 2%, rio, acequia o canal.

✓ **EN ENERGÍA ELÉCTRICA**

Cuadro N°34 Distrito de Margos, brecha de alumbrado eléctrico en la vivienda, 2013.

Tipo de alumbrado que tiene la vivienda 2/	Total	Cobertura	Brecha
Electricidad	639	43%	57.4%
Kerosene (mechero/ lamparín)	26	2%	
Petróleo / gas (Lámpara)	3	0%	
Vela	803	53%	
Otro	26	2%	
No tiene	4	0%	

Información correspondiente al año 2013.

Fuente: Sistema de Focalización de Hogares (SISFOH). Instituto Nacional de Estadística e Informática (INEI).

La cobertura del servicio de electricidad en las viviendas es del 43 %; sin embargo, un porcentaje considerable (57.4 %) usa otro tipo de alumbrado (kerosene 2 %, vela 53 % y otro un 2 %); siendo este índice la brecha en cuanto a alumbrado eléctrico se tiene en el distrito de Margos.

DISTRITO DE QUISQUI

✓ **EN EDUCACIÓN**

Cuadro N°35 Distrito de Quisqui, brechas de locales escolares públicos, 2017.

Locales escolares públicos	Porcentaje	Brecha
Educación Básica (EBR, EBA, EBE) en buen estado	12.5	87.5
Educación Básica (EBR, EBA, EBE) conectados a red de electricidad	88.0	12.0
Educación Básica (EBR, EBA, EBE) conectados a red de agua potable	32.0	68.0
Educación Básica (EBR, EBA, EBE) conectados a red de desagüe	72.0	28.0
Educación Básica (EBR, EBA, EBE) con los tres servicios básicos	28.0	72.0
Porcentaje de escuelas que cuentan con acceso a Internet, primaria	26.3	73.7
Porcentaje de escuelas que cuentan con acceso a Internet, secundaria	80.0	20.0

Información correspondiente al año 2017.

Fuente: Estadística de la Calidad Educativa (ESCALE). Ministerio de Educación (MINEDU).

En el distrito de Quisqui, solo 12.5% del total de locales escolares públicos se encuentran en buenas condiciones, en tanto, la diferencia no cumple con los estándares de calidad del sector. Asimismo, cabe destacar que existe una brecha alta (72%) de locales escolares que no cuentan en conjunto de los servicios de electricidad, agua potable y desagüe. Así mismo, del 100% de estos locales escolares, el 12 % no cuenta con energía eléctrica, el 68% y 28% no está conectado a una red de agua potable y desagüe, respectivamente. Finalmente, existe una brecha alta en el acceso a los servicios de internet siendo del 73.7% en el nivel primario y 20% en el siguiente nivel.

Cuadro N°36 Distrito de Quisqui, brecha de acceso a los servicios de educación básica regular nivel primario, según edades, 2017.

Edad	1°	2°	3°	4°	5°	6°	Total de matriculados	Población *	Brecha de acceso a EBR (%) **
06 años	71	0	0	0	0	0	71	127	44.1
07 años	11	73	0	0	0	0	84	102	17.6
08 años	0	22	83	0	0	0	105	134	21.6
09 años	0	3	18	32	5	0	58	122	52.5
10 años	0	4	9	25	38	4	80	77	-
11 años	0	2	2	9	23	38	74	118	37.3

Información de 2017 actualizada a diciembre de 2017

* Población identificada con DNI, 2017. RENIEC.

** Se considera como brecha a la población que no se encuentra matriculado en la Educación Básica Regular acorde a su edad.

Fuente: Censo Escolar 2017. Ministerio de Educación (MINEDU). Registro Nacional de Identificación y Estado Civil (RENIEC).

El Censo Escolar 2017 del Ministerio de Educación registro una población total de 680 niños entre 06 y 11 años de edad en el distrito de Quisqui, de los cuales 472 fueron matriculados arrojando una brecha de 30.6% que no fueron matriculados. Por edades, se observa una brecha mayor del 52.5% en niños de 09 años de edad; es decir, que no tienen acceso a los servicios de educación básica regular en el nivel primario.

Cuadro N°37 Distrito de Quisqui, brecha de acceso a los servicios de educación básica regular nivel secundario, según edades, 2017.

Edad	1°	2°	3°	4°	5°	Total de matriculados	Población*	Brecha de acceso a EBR (%)**
09 – 11 años	10	0	0	0	0	10		
12 años	40	11	0	0	0	51	131	61.1
13 años	19	28	9	0	0	56	113	50.4
14 años	11	28	34	6	0	79	140	43.6
15 años	2	11	15	29	6	63	113	44.2
16 año	4	3	16	30	20	73	127	42.5

Información de 2017 actualizada a diciembre de 2017. * Población identificada con DNI, 2017. RENIEC. / ** Se considera como brecha a la población que no se encuentra matriculado en la Educación Básica Regular acorde a su edad.

Fuente: Censo Escolar 2017. Ministerio de Educación (MINEDU). Registro Nacional de Identificación y Estado Civil (RENIEC).

En el distrito de Quisqui, de 624 niños de 12 a 16 años de edad 322 fueron matriculados al nivel secundario y el 48.39% no accedieron a los servicios de educación básica regular en dicho nivel educativo.

Cuadro N°38 Distrito de Quisqui, brecha en el nivel satisfactorio, según grado educativo, 2016.

Nivel	Curso	Unidad	Previo al inicio	En inicio	En proceso	Satisfactorio	Brecha en el nivel satisfactorio
Segundo grado de primaria	Comprensión lectora	Número de estudiantes	-	20	57	14	84.6
		Porcentaje (%)	-	22.0	62.6	15.4	
	Lógico matemático	Número de estudiantes	-	43	28	20	78.0
		Porcentaje (%)	-	47.25	30.77	21.98	
Cuarto grado de primaria	Comprensión lectora	Número de estudiantes	35	27	17	1	98.7
		Porcentaje (%)	44.1	33.7	20.9	1.3	
	Lógico matemático	Número de estudiantes	27	25	21	6	93.0
		Porcentaje (%)	34.4	32.0	26.6	7.0	
Segundo grado de secundaria	Comprensión lectora	Número de estudiantes	64	31	3	1	99.0
		Porcentaje (%)	64.6	31.3	3.0	1.0	
	Lógico matemático	Número de estudiantes	73	23	2	1	99.0
		Porcentaje (%)	73.7	23.2	2.0	1.0	

Información correspondiente al 2016

Fuente: Sistema de Consulta de Resultados de Evaluación (SICRECE), Oficina de medición de la calidad de los aprendizajes (UMC), Ministerio de Educación (MINEDU).

Según los resultados satisfactorios de la Evaluación Censal de Estudiantes 2016 en el distrito de Quisqui, en el 2° de primaria existe una brecha mayor en lectura (84.6%) que en matemática (78%), en el 4° es del 98.7% en lectura y un 93 % en matemática, finalmente, para el 2° de secundaria del 99% en lectura como en lógico matemática, es decir, es el porcentaje de estudiantes evaluados que no alcanzaron el nivel satisfactorio.

✓ **EN SALUD**

Cuadro N°39 Distrito de Quisqui, brecha de acceso al seguro de salud, 2013.

Seguro de Salud	Total	Proporción	Brecha
Essalud	53	1.1%	10.1%
FFAA PNP	8	0.2%	
Seguro privado	28	0.6%	
SIS	4082	87.9%	
No tiene	471	10.1%	

Información concerniente al 2013

Fuente: Sistema de Focalización de Hogares (SISFOH). Instituto Nacional de Estadística e Informática (INEI).

De acuerdo a los datos del Sistema de Focalización de Hogares (SISFOH) elaborado por Instituto Nacional de Estadística e Informática (INEI), en el Distrito de Quisqui el 89.9 % de la población se encuentra afiliado a algún tipo de seguro de salud, siendo la brecha el 10.1 % que no acceden a algún seguro de salud. De la población asegurada, un mayor porcentaje (87.9%), se encuentran afiliados al Seguro Integral de Salud (SIS).

Grafico N:7 Distrito de Quisqui, brecha de desnutrición crónica en niños menores de 5 años, 2017.

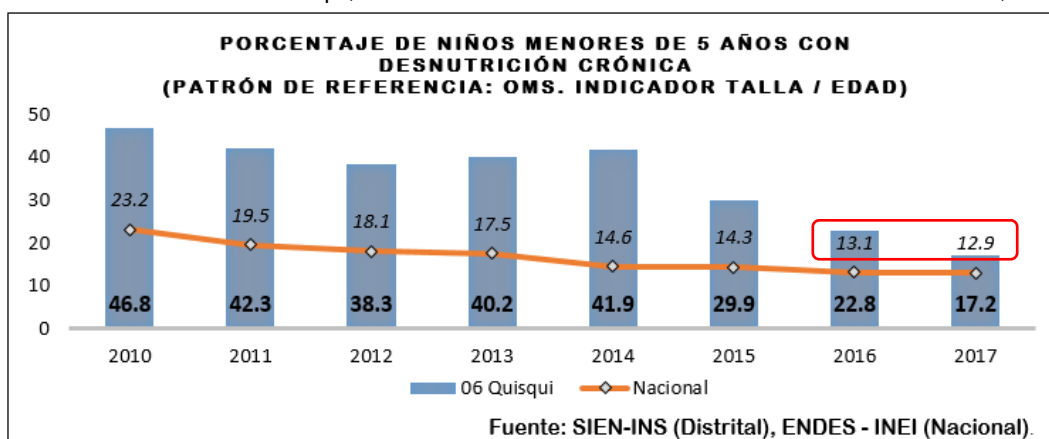

Cuadro N°40 Distrito de Quisqui, brecha de niños afiliados al Sistema Integrado de Salud (SIS), 2015-2017.

Niños	2015	2016	2017	Brecha
Afiliados al SIS	218	200	192	
Afiliados al SIS (%)	100	100	100	
Con Suplemento de micronutrientes de acuerdo con su edad	137	138	139	
% Con Suplemento de micronutrientes de acuerdo con su edad	63	69	72	28
Con atenciones de CRED de acuerdo con su edad	175	160	154	
% Con atenciones de CRED de acuerdo con su edad	80	80	80	20
Con vacuna Neumococo	114	160	178	
% Con vacuna Neumococo	52	80	93	7
Con vacuna Rotavirus	92	140	170	
% Con vacuna Rotavirus	42	70	89	11
Con criterios FED (5 criterios)	80	107	106	
% Con criterios FED (5 criterios)	37	54	55	45

La información actualizada al 17 mayo de 2018

Fuente: cubo SIS-Infantes, Repositorio REDinforma, Ministerio de Desarrollo e Inclusión Social (MIDIS).

✓ **EN SANEAMIENTO BÁSICO**

Cuadro N°41 Distrito de Quisqui, brecha de acceso a los servicios básicos en las viviendas, 2013.

Viviendas en CCPP	Total	Cobertura	Brecha
Con acceso a agua	496	33%	66.7%
Con acceso a saneamiento	68	5%	95.4%
Con acceso a electricidad	604	41%	59.4%
Con acceso a telefonía	333	22%	77.6%
Con acceso a paquete completo	38	3%	97.4%

Información correspondiente al año 2013.

Fuente: Sistema de Focalización de Hogares (SISFOH). Instituto Nacional de Estadística e Informática (INEI).

En el distrito de Churubamba, la cobertura de servicios básicos en las viviendas con acceso al paquete completo representa solo un 3% del total, resultando así una brecha del 97.4% de viviendas que no disponen de los tres servicios en conjunto. Asimismo, el porcentaje de viviendas que no tienen acceso a saneamiento y telefonía es del 95.4% y 77.6%, respectivamente, seguido de agua en 66.7% y electricidad del 59.4%.

Cuadro N°42 Distrito de Quisqui, brecha de abastecimiento de agua en la vivienda, 2013.

Tipo de abastecimiento de agua en la vivienda	Total	Cobertura	Brecha
Red pública dentro de la vivienda	296	20%	80.1%
Red pública fuera de la vivienda, pero dentro del edificio	28	2%	
Pilón de uso público	166	11%	
Camión-cisterna u otro similar	0	0%	
Pozo	33	2%	
Río, acequia, manantial o similar	965	65%	
Otro tipo	1	0%	

Información correspondiente al año 2013.

Fuente: Sistema de Focalización de Hogares (SISFOH). Instituto Nacional de Estadística e Informática (INEI).

En el distrito de Quisqui, la cobertura de servicios de agua potable dentro de las viviendas representa un 20% del total; sin embargo, la principal fuente de abastecimiento de agua proviene de los ríos, acequias, manantiales y similares (65%), resultando así una brecha de 80.1% de viviendas que no disponen de agua apta para el consumo humano.

Cuadro N°43 Distrito de Quisqui, brecha de servicios higiénicos en la vivienda, 2013.

Servicios higiénicos que tiene la vivienda	Total	Cobertura	Brecha
Red pública dentro de la vivienda	58	4%	96.1%
Red pública fuera de la vivienda, pero dentro del edificio	9	1%	
Pozo séptico	111	7%	
Pozo ciego o negro/letrina	974	65%	
Río, acequia o canal	40	3%	
No tiene	297	20%	

Información correspondiente al año 2013.

Fuente: Sistema de Focalización de Hogares (SISFOH). Instituto Nacional de Estadística e Informática (INEI).

En cuanto a cobertura de servicios higiénicos dentro de las viviendas, se observa que solo un 4% del total cuenta con un sistema adecuado de eliminación de excretas, sin embargo, es importante notar que en mayor porcentaje se utiliza pozo ciego o negro /letrina (65%), un 20 % no tiene, un 7 % pozo séptico y el 1% hace uso del río, acequia o canal, haciendo una brecha de acceso a servicios higiénicos dentro de las viviendas del 96.1 %.

✓ EN ENERGÍA ELÉCTRICA

Cuadro N°44 Distrito de Quisqui, brecha de alumbrado eléctrico en la vivienda, 2013.

Total	Total	Cobertura	Brecha
Electricidad	592	40%	60.2%
Kerosene (mechero/ lamparín)	141	9%	
Petróleo / gas (Lámpara)	22	1%	
Vela	708	48%	
Otro	1	0%	
No tiene	25	2%	

Información correspondiente al año 2013.

Fuente: Sistema de Focalización de Hogares (SISFOH). Instituto Nacional de Estadística e Informática (INEI).

La cobertura del servicio de electricidad en las viviendas es del 40%; sin embargo, un porcentaje considerable (60.2%) usa otro tipo de alumbrado (kerosene 9%, vela 48% y no tiene un 1%); siendo este índice la brecha en cuanto a alumbrado eléctrico se tiene en el distrito de Quisqui.

DISTRITO DE SAN PEDRO DE CHAULAN

✓ EN EDUCACIÓN

Cuadro N°45 Distrito de San Pedro de Chaulan, brechas de locales escolares públicos, 2017.

Locales escolares públicos	Porcentaje	Brecha
Educación Básica (EBR, EBA, EBE) en buen estado	20.0	80.0
Educación Básica (EBR, EBA, EBE) conectados a red de electricidad	66.7	33.3
Educación Básica (EBR, EBA, EBE) conectados a red de agua potable	33.3	66.7
Educación Básica (EBR, EBA, EBE) conectados a red de desagüe	58.3	41.7

Locales escolares públicos	Porcentaje	Brecha
Educación Básica (EBR, EBA, EBE) con los tres servicios básicos	16.7	83.3
Porcentaje de escuelas que cuentan con acceso a Internet, primaria	5.3	94.7
Porcentaje de escuelas que cuentan con acceso a Internet, secundaria	25.0	75.0

Información correspondiente al año 2017.

Fuente: Estadística de la Calidad Educativa (ESCALE). Ministerio de Educación (MINEDU).

En el distrito de San Pedro de Chaulan, solo 20% del total de locales escolares públicos se encuentran en buenas condiciones, en tanto, la diferencia no cumple con los estándares de calidad del sector. Asimismo, cabe destacar que existe una brecha alta (83.3%) de locales escolares que no cuentan en conjunto de los servicios de electricidad, agua potable y desagüe.

Cuadro N°46 Distrito de San Pedro de Chaulan, brecha de acceso a los servicios de educación básica regular nivel primario, según edades, 2017.

Edad	1°	2°	3°	4°	5°	6°	Total de matriculados	Población *	Brecha de acceso a EBR (%) **
06 años	68	7	0	0	0	0	75	83	9.6
07 años	9	61	3	0	0	0	73	86	15.1
08 años	1	20	52	0	0	0	73	99	26.3
09 años	0	0	20	43	3	0	66	96	31.3
10 años	0	1	1	18	38	3	61	85	28.2
11 años	0	0	3	10	17	36	66	104	36.5

Información de 2017 actualizada a diciembre de 2017

* Población identificada con DNI, 2017. RENIEC

** Se considera como brecha a la población que no se encuentra matriculado en la Educación Básica Regular acorde a su edad

Fuente: Censo Escolar 2017. Ministerio de Educación (MINEDU). Registro Nacional de Identificación y Estado Civil (RENIEC)

El Censo Escolar 2017 del Ministerio de Educación registro una población total de 553 niños entre 06 y 11 años de edad en el distrito de San Pedro de Chaulan, de los cuales 414 fueron matriculados arrojando una brecha de 25.1% que no fueron matriculados; es decir, que no tienen acceso a los servicios de educación básica regular en el nivel primario.

Cuadro N°47 Distrito de San Pedro de Chaulan, brecha de acceso a los servicios de educación básica regular nivel secundario, según edades, 2017.

Edad	1°	2°	3°	4°	5°	Total de matriculados	Población*	Brecha de acceso a EBR (%) **
09 – 11 años	5	0	0	0	0	5		
12 años	27	8	0	0	0	35	121	71.1
13 años	21	24	7	0	0	52	125	58.4
14 años	5	8	20	2	1	36	112	67.9
15 años	3	7	15	7	2	34	104	67.3
16 años	1	2	7	10	12	32	93	65.6

Información de 2017 actualizada a diciembre de 2017 / * Población identificada con DNI, 2017. RENIEC.

** Se considera como brecha a la población que no se encuentra matriculado en la Educación Básica Regular acorde a su edad.

Fuente: Censo Escolar 2017. Ministerio de Educación (MINEDU). Registro Nacional de Identificación y Estado Civil (RENIEC)

El distrito de San Pedro de Chaulan cuenta con 555 niños de 12 a 16 años, de los cuales 194 niños fueron matriculados al nivel secundario y el 65 % no fueron matriculados, es decir que no tienen acceso a la educación básica regular secundario.

Cuadro N°48 Distrito de San Pedro de Chaulan, brecha en el nivel satisfactorio, según grado educativo, 2016.

Nivel	Curso	Unidad	Previo al inicio	En inicio	En proceso	Satisfactorio	Brecha en el nivel satisfactorio
Segundo grado de primaria	Comprensión lectora	Número de estudiantes	-	10	44	3	94.7
		Porcentaje (%)	-	17.5	77.2	5.3	
	Lógico matemático	Número de estudiantes	-	23	27	7	87.7
		Porcentaje (%)	-	40.35	47.37	12.28	

Nivel	Curso	Unidad	Previo al inicio	En inicio	En proceso	Satisfactorio	Brecha en el nivel satisfactorio
Cuarto grado de primaria	Comprensión lectora	Número de estudiantes	21	24	14	5	92.1
		Porcentaje (%)	32.5	37.3	22.3	7.9	
	Lógico matemático	Número de estudiantes	22	13	21	7	88.7
		Porcentaje (%)	35.2	20.9	32.6	11.3	
Segundo grado de secundaria	Comprensión lectora	Número de estudiantes	32	16	4	1	98.1
		Porcentaje (%)	60.2	30.3	7.6	1.9	
	Lógico matemático	Número de estudiantes	34	17	2	1	98.1
		Porcentaje (%)					

Información correspondiente al 2016

Fuente: Sistema de Consulta de Resultados de Evaluación (SICRECE), Oficina de medición de la calidad de los aprendizajes (UMC), Ministerio de Educación (MINEDU).

Según los resultados obtenidos de la Evaluación Censal de Estudiantes 2016 en el distrito de San Pedro de Chaulan, en el 2° de primaria existe una brecha mayor en lectura (94.7%) que en razonamiento (87.7%), en el 4° de primaria la brecha es del 92.1% en lectura y un 88.7% en matemática, y por último para el 2° de secundaria existe una brecha del 98.1% en tanto en lectura como matemáticas, es decir, los estudiantes no alcanzaron el nivel satisfactorio según el grado que les corresponde.

✓ **EN SALUD**

Cuadro N°49 Distrito de San Pedro de Chaulan, brecha de acceso al seguro de salud, 2013.

Seguro de Salud	Total	Proporción	Brecha
Essalud	27	0.9%	5.6%
FFAA PNP	5	0.2%	
Seguro privado	8	0.3%	
SIS	2921	93.1%	
Otro	2	0.1%	
No tiene	176	5.6%	

Información concerniente al 2013

Fuente: Sistema de Focalización de Hogares (SISFOH). Instituto Nacional de Estadística e Informática (INEI).

De acuerdo a los datos del Sistema de Focalización de Hogares (SISFOH) elaborado por Instituto Nacional de Estadística e Informática (INEI), en el Distrito de San Pedro de Chaulán el 94.4% de la población se encuentra afiliado a algún tipo de seguro de salud, siendo un 5.6% la brecha que carece de cualquier cobertura. De la población asegurada, un mayor porcentaje (93.1%), se encuentran afiliados al Seguro Integral de Salud (SIS).

Grafico N:8 Distrito de San Pedro de Chaulan, brecha de desnutrición crónica en niños menores de 5 años, 2017.

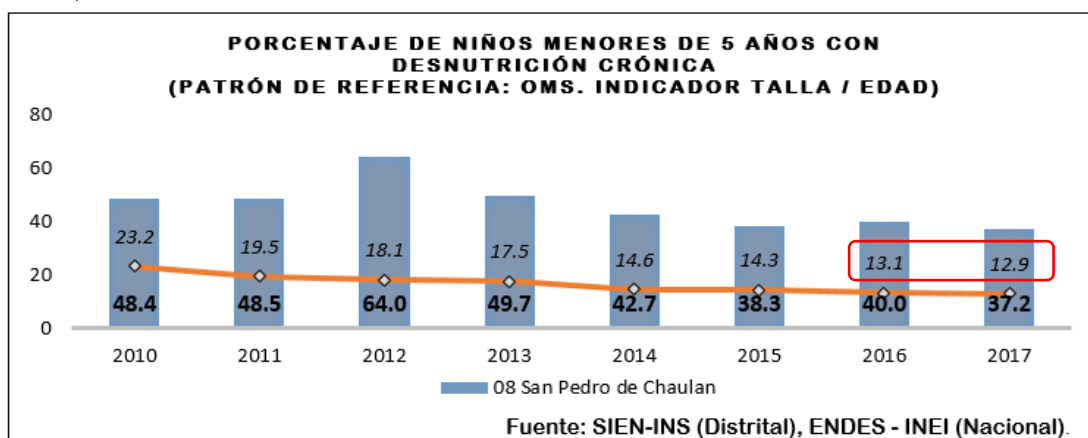

Cuadro N°50 Distrito de San Pedro de Chaulan, brecha de niños afiliados al Sistema Integrado de Salud (SIS), 2015-2017.

Niños	2015	2016	2017	Brecha
Afiliados al SIS	284	289	251	
Afiliados al SIS (%)	100	100	100	
Con Suplemento de micronutrientes de acuerdo con su edad	177	161	147	
% Con Suplemento de micronutrientes de acuerdo con su edad	62	55	59	41
Con atenciones de CRED de acuerdo con su edad	220	224	197	
% Con atenciones de CRED de acuerdo con su edad	77	77	78	22
Con vacuna Neumococo	158	216	219	
% Con vacuna Neumococo	55	74	87	13
Con vacuna Rotavirus	126	178	191	
% Con vacuna Rotavirus	44	61	76	24
Con criterios FED (5 criterios)	90	109	97	
% Con criterios FED (5 criterios)	32	37	39	61

La información actualizada al 17 mayo de 2018

Fuente: cubo SIS-Infantes, Repositorio RED informa, Ministerio de Desarrollo e Inclusión Social (MIDIS).

✓ **EN SANEAMIENTO BÁSICO**

Cuadro N°51 Distrito de San Pedro de Chaulan, brecha de acceso a los servicios básicos en las viviendas, 2013.

Viviendas en CCPP	Total	Cobertura	Brecha
Con acceso a agua	314	36%	64.1%
Con acceso a saneamiento	73	8%	91.7%
Con acceso a electricidad	401	46%	54.2%
Con acceso a telefonía	134	15%	84.7%
Con acceso a paquete completo	28	3%	96.8%

Información correspondiente al año 2013.

Fuente: Sistema de Focalización de Hogares (SISFOH). Instituto Nacional de Estadística e Informática (INEI).

Como se observa en el cuadro anterior, la cobertura de viviendas que tienen acceso al paquete completo de servicios básicos es solo de un 3% del total, existiendo una brecha muy considerable de un 96.8%, debido a que estas no disponen de ningún tipo de servicio. Dicha brecha contiene mayores carencias en el acceso a saneamiento y telefonía (91.7% y 84.7% respectivamente), seguido en el acceso a agua potable (64.1%) y electricidad (54.2%).

Cuadro N°52 Distrito de San Pedro de Chaulan, brecha de abastecimiento de agua en la vivienda, 2013.

Tipo de abastecimiento de agua en la vivienda	Total	Cobertura	Brecha
Red pública dentro de la vivienda	192	22%	78.1%
Red pública fuera de la vivienda, pero dentro del edificio	1	0%	
Pilón de uso público	121	14%	
Camión-cisterna u otro similar	0	0%	
Pozo	20	2%	
Río, acequia, manantial o similar	538	61%	
Otro tipo	3	0%	

Información correspondiente al año 2013.

Fuente: Sistema de Focalización de Hogares (SISFOH). Instituto Nacional de Estadística e Informática (INEI).

La cobertura de servicios de agua potable tal como se observa en el cuadro anterior representa un 22% del total de viviendas; sin embargo, la principal fuente de abastecimiento de agua, proviene de los ríos, acequias, manantiales y similares (61%), seguido de pilón público y en pequeño porcentaje (2%) de pozos; resultando así una brecha de 78.1% de viviendas que no disponen de agua apta para el consumo humano.

Cuadro N°53 Distrito de San Pedro de Chaulan, brecha de servicios higiénicos en la vivienda, 2013.

Servicios higiénicos que tiene la vivienda	Total	Cobertura	Brecha
Red pública dentro de la vivienda	73	8%	91.7%
Red pública fuera de la vivienda, pero dentro del edificio	0	0%	
Pozo séptico	26	3%	
Pozo ciego o negro/letrina	519	59%	
Río, acequia o canal	8	1%	
No tiene	249	28%	

Información correspondiente al año 2013.

Fuente: Sistema de Focalización de Hogares (SISFOH). Instituto Nacional de Estadística e Informática (INEI).

En el cuadro se observa, que del total de viviendas, el 8% cuenta con un sistema adecuado de eliminación de excretas (servicios higiénicos conectados a la red pública de desagüe dentro o fuera de la vivienda), sin embargo, es importante notar que un considerable 59% utiliza pozo ciego o negro /letrina, un 28% no tiene servicio higiénico, un 3% hace uso de pozo séptico, sumando en conjunto el 91.7%, es decir, casi el total de viviendas no disponen de un adecuado sistema de eliminación de excretas.

✓ **EN ENERGÍA ELÉCTRICA**

Cuadro N°54 Distrito de San Pedro de Chaulan, brecha de alumbrado eléctrico en la vivienda, 2013.

Tipo de alumbrado que tiene la vivienda	Total	Cobertura	Brecha
Electricidad	401	46%	54.2%
Kerosene (mechero/ lamparín)	324	37%	
Petróleo / gas (Lámpara)	22	3%	
Vela	92	11%	
Otro	35	4%	
No tiene	1	0%	

Información correspondiente al año 2013.

Fuente: Sistema de Focalización de Hogares (SISFOH). Instituto Nacional de Estadística e Informática (INEI).

La cobertura del servicio de electricidad en las viviendas es del 46%, un 54.2% usa otro tipo de alumbrado (kerosene 37%, vela 11% y otros 4%); siendo este porcentaje la brecha en cuanto a alumbrado eléctrico se tiene en el Distrito de San Pedro de Chaulan.

SISTEMA AMBIENTAL

Este espacio territorial (Área de Desarrollo I) está compuesto por medios físicos propios de pisos ecológicos de Sierra, está a una altitud promedio de 2, 897 m.s.n.m., presenta un clima variado, templado, frío y lluvioso. La temperatura varía de 14° a 3° C, en las noches puede descender hasta los 0° C por la escasa humedad del aire, evidenciándose la disparidad térmica entre día y noche. Posee valles intermedios, estrechos o encañonados, colinas andinas, altiplanicies, cadenas montañosas (interrumpidas por quebradas perpendiculares), áreas glaseadas y pajonales. Tiene una gran diversidad de especies entre flora (es muy común encontrar el ichu, muña, plantas acuáticas, etc.); y fauna silvestre (perdiz, águila, cernícalo, etc.).

Éste espacio territorial, es vulnerable a cambios en los patrones climáticos y retroceso glaciar y presenta alta fragilidad de ecosistemas en las praderas alto andinas, asimismo se evidencia la desaparición de flora y fauna silvestre, disminución de recursos hídricos, pérdida de rendimientos de la producción y aparición de plagas y enfermedades.

De igual forma, es susceptible a riesgos de desastres, tales como: derrumbes y hundimientos, cuya mayor ocurrencia se da en las zonas asentadas en terrazas altas cerca de las laderas de las montañas disectadas desprovistas de vegetación.

SISTEMA PRODUCTIVO

El Área de Desarrollo presenta un perfil económico que se caracteriza por el predominio de la agricultura, según la localización de sus centros de producción, grado de inversión acumulada y de valor agregado que poseen. La agricultura es una actividad de subsistencia para la mayoría de las familias que habitan las zonas rurales y a pesar que el nivel tecnológico es bajo, es la actividad de mayor dinamismo económico en el área. En el siguiente cuadro se observa a detalle lo indicado:

Cuadro N°55 Área de desarrollo I: Desarrollo de las actividades económicas, 2017.

ESPACIOS	AGRÍCOL A	PECUARI O	FORESTA L	INDUSTRI A	TURISMO	MINERÍA	COMERCI O	SERVICIO S
Yacus	X	x	-	-	x	-	X	X
Yarumayo	X	x	-	-	-	-	X	X
Margos	X	X	-	-	-	-	X	x
Quisqui	x	x	x	-	x	-	x	x
Sam Pedro de Chaulan	x	x	-	-	-	-	-	x
POTENCIAL	AGRÍCOLA Y PECUARIO							

Fuente: Dirección Regional de Agricultura (DRA). / Elaboración: Equipo técnico – GPP.

Agricultura

Es una de las actividades que prevalecen en toda el área de desarrollo, reflejada en la diversidad de productos, destinada al autoconsumo y a cubrir principalmente la demanda local y en menor cuantía regional (distritos de Huánuco, Amarilis, Pillco Marca).

Destaca la producción de papa y papa amarilla, olluco, alfalfa y arveja grano verde con un total de producción igual a 51,110.99 t, 29,068.39, 1,652.80 t, 1,157.40 t, 1,062.90 t, respectivamente.

Cuadro N°56 Área de desarrollo I: Producción de los principales productos agrícolas (T/Año), 2017.

ESPACIOS	ALFALFA	ARVEJA GRANO VERDE	FRIJOL GRANO SECO	HABA GRANO VERDE	HABRA GRANO SECO	MAÍZ AMARILLO DURO	MAÍZ AMILÁCEO	MAÍZ CHOCLO	OLLUCO
Yacus	267.60	46.80	0.00	8.70	29.10	0.00	11.00	13.70	1,424.00
Yarumayo	308.00	88.10	13.45	8.50	29.60	19.90	230.90	19.90	32.60
Margos	446.00	742.20	0.00	36.00	366.80	0.00	297.30	191.60	51.60
Quisqui	135.80	99.50	36.00	0.00	30.40	6.80	349.20	109.20	45.30
Sam Pedro de Chaulan	0.00	86.30	9.50	11.40	100.50	0.00	131.60	26.10	99.30
GENERAL	1,157.40	1,062.90	58.95	64.60	556.40	26.70	1,020.00	360.50	1,652.80

Fuente: Dirección Regional de Agricultura (DRA). / Elaboración: Equipo técnico – GPP.

ESPACIOS	PAPA	PAPA AMARILLA	TRIGO	ZANAHORIA	ZAPALLO	CEBADA	OCA	MASHUA	QUINUA
Yacus	10,125.00	5,254.50	24.50	0.00	0.00	53.70	33.80	11.00	0.00
Yarumayo	45.79	24.89	3.50	0.00	0.00	61.20	20.80	10.50	0.00
Margos	5,280.20	16,030.00	63.00	0.00	0.00	298.40	50.20	15.00	0.00
Quisqui	28,239.00	19,030.00	0.00	67.00	117.00	0.00	14.40	5.20	0.00
Sam Pedro de Chaulan	7,421.00	4,759.00	46.70	0.00	0.00	103.10	36.30	14.00	1.18
GENERAL	51,110.99	29,068.39	137.70	67.00	117.00	516.40	155.50	55.70	1.18

Fuente: Dirección Regional de Agricultura (DRA). / Elaboración: Equipo técnico – GPP.

Ganadería

Prevalece la producción de carne de vacuno y porcino, la tecnología genética utilizada para la producción de carne es de relativa calidad.

Cuadro N°57 Área de desarrollo I: Producción de carnes (t peso vivo/Año), 2017

ESPACIOS	VACUNO	OVINO	PORCINO	CAPRINO	AVICOLA	CUY
Yacus	47.49	37.38	58.64	3.595	2.985	10.794
Yarumayo	90.18	20.699	50.099	4.169	2.879	7.512
Margos	150.55	79.578	107.34	5.004	6.722	18.180
Quisqui	210.496	40.254	84.105	4.992	18.164	9.944
San Pedro de Chaulan	8818	73.209	62.089	3.459	2.893	7.329
TOTAL	9,316.72	251.12	362.27	21.22	33.64	53.76

Fuente: Dirección Regional de Agricultura (DRA). / Elaboración: Equipo técnico – GPP.

TURISMO

El área comprende una de las zonas con niveles de atracción para generar e incrementar el flujo turístico. Los principales tipos de turismo que se desarrollan son el Turismo Cultural y/o Arqueológico; de Naturaleza; de Aventura; Religioso y Turismo de Salud y/o Termalismo, segmentos de turismo que se complementan con la artesanía y costumbres típicas. La mayor afluencia de visitantes ha originado el incremento de establecimientos de hospedaje, restaurantes y tour operadoras.

Los principales recursos turísticos son la laguna de Acococha, el río Boliche, el río Pumamayoy, las lagunas de Acococha y Shagsha y la catarata de Boliche ubicados en el distrito de Margos. En el distrito de Yacus se tiene un hermoso paisaje natural formando un túnel enclavado denominado Pasaj Uchco, el Torreón de la época Pre incaica del cual los antiguos guerreros administraban y vigilaban los dominios de su reino, Mamaj abertura principal que aparentemente es un complejo, sistema subterráneo de caminos y cavernas, la pintura rupestre de Huara-Huara y La Torre y Campanario colonial de la iglesia matriz con una antigüedad que sobrepasa los doscientos años, finalmente en el distrito de San Pedro de Chaulan se tiene los CENTROS ARQUEOLÓGICOS: Cochapampa, Marcapunta, Mishqui-punta, Torregaga; ARTE RUPESTRE: Cuchihuasi, 7 Culebras, Quinay Punta, Chegya-huarcán, Tambillo, Ranrash. LAGUNAS: Cochapampa, Cunto Cocha, Estanco, Pill Pill, Marpo Cocha, Querococha, Santo Cocha, Yanacocha; asimismo destaca las estupendas acuarelas de Ayapampa, Colpanga, Tauripampa, Uchcu Machay, Runtog y otras.

Minería

Actividad desarrollada de manera artesanal y al no contar con carreteras de acceso, estos recursos mineros se clasifican en metálicos y no metálicos, por lo general la explotación de este recurso es nulo, con excepción en el distrito de Quisqui que de manera artesanal se viene explotando mármol.

Cuadro N°58 Área de desarrollo I: Actividad Minera, 2017.

DISTRITO	Metálico	No metálico	Total
Yacus	03	00	03
Yarumayo	00	02	02
Margos	06	01	07
Quisqui	08	18	26
Sam Pedro de Chaulan	17	03	20

FUENTE: Sistema de Información Geológico y Catastro Minero – GEOCATMIN. / Elaboración: Equipo técnico – GPP.

Mercados

Los principales productos y/o servicios son comercializados el mayor flujo en el mercado local (capitales de los distritos que comprende el área) y regional (ciudades de Huánuco, Amarilis, Pillco Marca y Jesús).

Cuadro N°59 Área de desarrollo I: Principales mercados, 2018.

ESPACIOS	AGRÍCOLA	PECUARI O	INDUSTRI A	TURISMO	COMERCIO	SERVICIOS
Yacus	Local, Huánuco, Amarilis, Pillco Marca	Local, Huánuco	-	Local	Local	Local, Huánuco

ESPACIOS	AGRÍCOLA	PECUARI O	INDUSTRI A	TURISMO	COMERCIO	SERVICIOS
Yarumayo	Local, Huánuco, Pillco Marca	Local	-	-	Local	Local
Margos	Local, Huánuco, Amarilis, Pillco Marca	Local, Huánuco	-	-	Local	Local
Quisqui	Local, Huánuco, Amarilis, Pillco Marca	Local	-	Local	Local	Local, Huánuco
San Pedro de Chaulan	Local, Huánuco	Local	-	-	-	Local
GENERAL	El principal mercado de los productos es el mercado local y regional					

Fuente: Talleres descentralizados. / Elaboración: Equipo técnico – GPP.

SISTEMA PATRIMONIAL

Una de las principales características del área de desarrollo es ésta en la mixtura poblacional y cultural, sumada a la diversidad de pisos ecológicos y la variedad de la flora y fauna locales.

Recurso Hídrico

En el área de desarrollo, se ubican 14 ríos y 14 lagunas, contando con mayor cantidad de ríos en el distrito de Quisqui y de lagunas el distrito de San Pedro de Chaulan, el cuadro muestra los principales ríos y lagunas ubicados en el espacio territorial.

Cuadro N°60 Área de desarrollo I: Principales fuentes de recursos hídricos.

DISTRITOS	RÍOS	LAGUNAS
Margos	Boliche, Pumamayo	Acococha, Shagsha
Yarumayo	Yarumayo, Cozo y Cachuna	-
Yacus	-	-
Quisqui	Huayllacayán (nace en Caracocha), Chasqui (nace en Huancacucho), Ingenio, Yanamayo, Mito, Lanjas.	Ucumaria, Pato Gocha, Caracocha, (hipolímico).
San Pedro de Chaulan	Carhuacaja Milpo (divisoria con Yarumayo), Yanayacu	Cochapampa, Cunto Cocha, Estanco, Pill Pill, Marpo Cocha, Querococha, Santo Cocha, Yanacocha
GENERAL	14	14

Fuente: Talleres descentralizados. / Elaboración: Equipo técnico – GPP.

Recurso Suelo

La formación de los suelos depende de un largo y complejo proceso de descomposición de las rocas, en el cual intervienen factores físicos, químicos y biológicos.

Según el la Dirección Regional de Agricultura, los suelos de este espacio territorial 35,947.15 ha se asignan a pastos, 13,93395 ha a la forestación, 13,275.54 ha a la protección y 764.39 ha los cultivos agrícolas.

Cuadro N°61 Área de desarrollo I: Uso de recurso suelo (Ha).

DISTRITOS	Cultivos Agrícolas (Ca)	Pasto (P)	Forestal (F)	Protección (P)	Total
Margos	239.86	15,448.99	722.15	2,679.44	19,090.44
Yacus	139.92	3,805.97	506.44	290.71	4,743.04
Yarumayo	11.66	984.31	1,738.22	2,072.73	4,806.92
San Pedro de Chaulan	44.22	12,558.02	6,414.65	4,558.68	23,575.57
Quisqui	328.73	3,149.86	4,552.49	3,673.98	11,705.06
TOTAL	764.39	35,947.15	13,933.95	13,275.54	63,921.03

Fuente: Zonificación Ecológica y Económica (ZEE). / Elaboración: Equipo técnico – GPP.

De esta forma se tiene un mayor número de tierras aptas y cultivos agrícolas.

Recurso Mineral

Los recursos mineros se clasifican en metálicos y no metálicos. La mayoría de los recursos metálicos se encuentran en etapa de exploración y explotación, así mismo, por lo general la explotación de este recurso es nulo, con excepción en el distrito de Quisqui que de manera artesanal se viene explotando mármol, para el desarrollo de esta actividad existen retos como lo son los problemas ambientales y sociales que se dan en las zonas de explotación del recurso, además de la generación de valor agregado a los minerales que producimos. En el área se tiene los siguientes:

Cuadro N°62 Área de desarrollo I: Principales yacimientos mineros.

DISTRITO	NOMBRE	EN		PRINCIPAL MINERAL
		EXPLOT.		
MARGOS	ANDES	NO		BRONCE, COBRE, HIERRO
	CARHUAC	NO		CARBON DE PIEDRA
	CONDORGAGA	NO		CARBON DE PIEDRA
QUISQUI	MARMOL Y QUECA	SI		MARMOL
SAN PEDRO DE CHAULAN	PATASH MINA	NO		PLATA, COBRE
YARUMAYO	HUARAUGAGA	NO		PLOMO Y ZINC
	YESO ALLANAN COCHABAMBA	NO		YESO

FUENTE: Sistema de Información Geológico y Catastro Minero – GEOCATMIN / Talleres descentralizados. / Elaboración: Equipo técnico – GPP.

Recursos Turísticos y Patrimoniales

Se cuenta con una gama de recursos turísticos arqueológicos, históricos, culturales, paisajes naturales, gastronómicos y folklóricos, comprendidas por ríos, lagunas, cataratas, paisajes, centros arqueológicos, folklore típico, fiestas y la variedad gastronómica típica de la zona, que conservados y puesta en valor pueden dinamizar la economía regional, de ello, en el siguiente cuadro se muestra los principales recursos turísticos y patrimoniales:

Cuadro N°63 Área de desarrollo I: Principales recursos turísticos y patrimoniales

DISTRITO	NOMBRE	TIPO
MARGOS	CATARATA DE PAGCHANGAY	CATARA
	CATARATA SAN MIGUEL	CATARA
	PUENTE COLGANTE HUAGCHIPATA	LUGAR PINTORESCO
	TOGRONA	...
	ACOCOCHA	...
	PINCULLOG	...
QUISQUI	PIQUIMACHAY	...
	LAGO CHONTA	LAGO
	RUINAS LUCHUPAMPA	ZONA ARQUEOLÓGICA
	MANANTIAL DE VERRUGAS	BAÑO TERMAL
SAN PEDRO DE CHAULAN	LACSHA MARAY	ZONA ARQUEOLÓGICA
	LAGUNA COCHAPAMPA	LAGUNA
	VISA HUANGANA	...
YARUMAYO	MARCAMARCA PUNTA-CHAULAN	ZONA ARQUEOLÓGICA
	POTRERO-RANRASH	ZONA ARQUEOLÓGICA
	CUN YAC	...
YARUMAYO	COTOSH	...
	ÑAUPIMARCA, ANDAS, SHASHARACHIN	ZONA ARQUEOLÓGICA
	SHIHUAL, HUARIGIRCAN, TUCLISH	ZONA ARQUEOLÓGICA

Fuente: Talleres descentralizados, INC. / Elaboración: Equipo técnico – GPP.

ÁREA DE DESARROLLO II

ÁREA DE DESARROLLO II	=	San Francisco de Cayran	+	Pillco Marca	+	Amarilis	+	Huánuco
------------------------------	---	-------------------------	---	--------------	---	----------	---	---------

SISTEMA POBLACIONAL

El Área de Desarrollo II, es el centro urbano que dinamiza este espacio territorial, cuenta con servicios básicos de relativa calidad y equipamiento urbano, basando su desarrollo económico en el comercio y los servicios y se constituye en el centro administrativo de alcance regional, tiene una población aproximada de 300,492 habitantes y 84,970 viviendas, posee 31 Caseríos, 16 Poblaciones Dispersas, 4 Pueblos y 3 Ciudades. Los centros urbanos de mayor importancia son las capitales de los distritos de

Huanuco, Amarilis y Pillco Marca. La población de estos centros poblados en el distrito de Huanuco es de 73,308 hab., seguido por Amarilis con 65, 411 hab., Pillco Marca con 22, 665 hab. Y finalmente, el distrito de San Francisco de Cayran con 3,862 hab. La información a detalle se presenta en el siguiente cuadro:

Cuadro N°64 Área de desarrollo II: Centros poblados, población y viviendas.

ÁREA DE DESARROLLO II	SUMA TOTAL		
	CC.PP.1/	Población 1/	Vivienda 1/
HUANUCO	7	73,308	19,000
CASERÍO	6	1,601	516
CIUDAD	1	71,707	18,484
AMARILIS	25	65,411	16,121
CASERÍO	14	3,527	1,240
CIUDAD	1	57,596	13,571
POBLACIÓN DISPERSA	8	1,005	328
PUEBLO	2	3,283	982
PILLCO MARCA	5	22,665	6,101
CASERÍO	2	1,285	336
CIUDAD	1	17,447	5,019
PUEBLO	2	3,933	746
SAN FRANCISCO DE CAYRAN	17	3,862	1,263
CASERÍO	9	2,949	954
POBLACIÓN DISPERSA	8	913	309
TOTAL		330,492	84,970

1/ Censo Nacional de Población y Vivienda 2007 – INEI (Fuente). / Elaboración: Equipo técnico – GPP.

En relación con la pobreza monetaria se observa que, del total de la población del área de desarrollo II, el 23.5% “residen en hogares cuyo gasto per cápita mensual está por debajo del valor de una canasta de productos de S/. 292.00 (Línea de pobreza) que permite satisfacer las necesidades mínimas” (pobreza montaria total) y el 5.9% está por debajo del valor de una canasta de productos de S/.155.00 (pobreza monetaria extrema), de mismo modo, la incidencia de la pobreza por las Necesidades Básicas Insatisfechas (NBI) es el 24.2% y el extremo es del 4.5%.

Cuadro N°65 Área de desarrollo II: Incidencia de pobreza monetaria total, extrema y necesidades básicas insatisfechas (%), según distrito, 2015

Distrito	Incidencia de pobreza total	Incidencia de pobreza extrema	Incidencia de pobreza por NBI	Incidencia de pobreza extrema por NBI
San Francisco de Cayran	38.8	11.4	39.2	9.5
Pillco Marca	15.0	2.2	16.7	2.0
Amarilis	17.9	3.5	20.6	3.4
Huánuco	22.4	6.6	20.1	3.3
Área de Desarrollo II	23.5	5.9	24.2	4.5

NBI: Necesidad básica insatisfecha / Fuente: Censo Estadístico 2017 – INEI. / Elaboración: Equipo técnico – GPP.

SISTEMA RELACIONAL

Este espacio territorial diferenciado la más importante del departamento de Huánuco se define por ser importante y haber desarrollado un nivel de relación comercial con los centros urbanos fuera del departamento de Huánuco, el mismo que aprovecha la facilidad de la conectividad vial con los departamentos de Lima, Cerro de Pasco y Ancash, este espacio de desarrollo se interrelaciona al exterior con la ciudad de Tingo María, Ambo y Lima, principalmente, a través de una infraestructura vial en buen estado de conservación y mantenimiento. El flujo poblacional es básicamente con fines comerciales espacio que se interrelaciona comercial, administrativamente y políticamente.

SISTEMA EQUIPAMENTAL

Infraestructura Vial

Cuenta con un total de 537.27 km de longitud vial vecinal, de los cuales 197.81 km es afirmado, 301.62 km sin afirmar y 40.84 km trocha carrozable, concluyéndose que la mayor parte de la vía vecinal se encuentra sin afirmar, en el siguiente cuadro se observa lo indicado:

Cuadro N°66 Área de desarrollo II: Vía vecinal en el territorio (Km)

ÁMBITO / RED VIAL	TOTAL (Longitud Km)	AFIRMADO (Km)	SIN AFIRMAR (Km)	TROCHA (Km)
San Francisco de Cayran				
· Vecinal Registrada	127.63	94.7	6	29.93
· Vecinal no Registrada	110.09	0	110.09	0
Pillco Marca				
· Vecinal Registrada	55.44	23.17	29.36	2.91
· Vecinal no Registrada	38.49	0.51	37.98	0
Amarilis				
· Vecinal Registrada	132.5	56	68.5	8
· Vecinal no Registrada	6.84	6.84		
Huánuco				
· Vecinal Registrada	66.28	16.59	49.69	0
ÁREA DE DESARROLLO II				
Vecinal	537.27	197.81	301.62	40.84
· Vecinal Registrada	381.85	190.46	153.55	40.84
· Vecinal no Registrada	155.42	7.35	148.07	0

FUENTE: Instituto Vial Huánuco, 2018. / Elaboración: Equipo técnico – GPP.

Acceso a Servicios Públicos

En el área se cuenta con 599 instituciones educativas de gestión y dependencia del sector educación (395), municipal (202) y particular (2), la mayor cantidad de se ubica en el distrito de Huánuco (265), seguido de Amarilis (204), Pillco Marca (97) y San Francisco de Cayran (33), además presenta un total de 14 establecimientos de salud, de las cuales 2 son Hospitales, 5 centros de salud y 7 puestos de salud, en el siguiente cuadro se observa dicha información a detalle:

Cuadro N°67 Área de desarrollo II: Infraestructura de servicios públicos

DISTRITO	Infraestructura Educativa				Establecimientos De Salud		
	II.EE.	Gestión / Dependencia			Hospitales	Centros De Salud	Puestos De Salud
		Pública/ Sector Educación	Pública / Municipal	Privada / Particular			
San Francisco de Cayran	33	31	0	2	0	1	1
Pillco Marca	97	60	1	36	0	1	0
Amarilis	204	159	1	44	1	1	4
Huánuco	265	145	0	120	1	2	2
Total	599	395	2	202	2	5	7

FUENTE: Plan de Desarrollo Regional Concertado "Huánuco al 2021" / DREMH, DRA, DRVCS. / Elaboración: Equipo técnico – GPP.

INDICADORES Y BRECHAS SEGÚN DISTRITO EN EL ÁREA II

DISTRITO DE SAN FRANCISCO DE CAYRAN

✓ EN EDUCACIÓN

Cuadro N°68 Distrito de San Francisco de Cayran, brechas de locales escolares públicos, 2017.

Locales escolares públicos	Porcentaje	Brecha
Educación Básica (EBR, EBA, EBE) en buen estado	14.3	85.7
Educación Básica (EBR, EBA, EBE) conectados a red de electricidad	92.9	7.1
Educación Básica (EBR, EBA, EBE) conectados a red de agua potable	21.4	78.6
Educación Básica (EBR, EBA, EBE) conectados a red de desagüe	78.6	21.4

Locales escolares públicos	Porcentaje	Brecha
Educación Básica (EBR, EBA, EBE) con los tres servicios básicos	21.4	78.6
Porcentaje de escuelas que cuentan con acceso a Internet, primaria	38.5	61.5
Porcentaje de escuelas que cuentan con acceso a Internet, secundaria	75.0	25.0

Información correspondiente al año 2017

Fuente: Estadística de la Calidad Educativa (ESCALE). Ministerio de Educación (MINEDU).

En el distrito de San Francisco de Cayran, solo 14.3% del total de locales escolares públicos se encuentran en buenas condiciones, en tanto, la diferencia no cumple con los estándares de calidad del sector. Asimismo, cabe destacar que existe una brecha alta (78.6) de locales escolares que no cuentan con ninguno de los servicios de electricidad, agua potable y desagüe.

Cuadro N°69 Distrito de San Francisco de Cayran, brecha de acceso a los servicios de educación básica regular nivel primario, según edades, 2017.

Edad	1°	2°	3°	4°	5°	6°	Total de matriculados	Población *	Brecha de acceso a EBR (%) **
06 años	61	0	0	0	0	0	61	71	14.1
07 años	11	64	0	0	0	0	75	80	6.3
08 años	2	21	63	2	0	0	88	84	-
09 años	0	3	19	63	0	0	85	87	2.3
10 años	0	2	4	7	44	3	60	76	21.1
11 años	0	1	2	7	10	43	63	82	23.2

Información de 2017 actualizada a diciembre de 2017

* Población identificada con DNI, 2017. RENIEC

** Se considera como brecha a la población que no se encuentra matriculado en la Educación Básica Regular acorde a su edad.

Fuente: Censo Escolar 2017. Ministerio de Educación (MINEDU). Registro Nacional de Identificación y Estado Civil (RENIEC)

El Censo Escolar 2017 del Ministerio de Educación registro una población total de 480 niños entre 06 y 11 años en el distrito de San Francisco de Cayran, de los cuales 432 fueron matriculados arrojando una brecha de 10% que no fueron matriculados; es decir, que no tienen acceso a la educación básica regular a nivel primario, siendo en mayor porcentaje niños de 11 años.

Cuadro N°70 Distrito de San Francisco de Cayran, brecha de acceso a los servicios de educación básica regular nivel secundario, según edades, 2017.

Edad	1°	2°	3°	4°	5°	Total de matriculados	Población*	Brecha de acceso a EBR (%) **
09 – 11 años	2	0	0	0	0	2		
12 años	61	26	0	0	0	87	89	2.2
13 años	7	32	13	1	0	53	90	41.1
14 años	10	13	30	5	0	58	75	22.7
15 años	5	7	23	24	5	64	78	17.9
16 años	3	6	9	9	34	61	95	35.8

Información de 2017 actualizada a diciembre de 2017

* Población identificada con DNI, 2017. RENIEC

** Se considera como brecha a la población que no se encuentra matriculado en la Educación Básica Regular acorde a su edad.

Fuente: Censo Escolar 2017. Ministerio de Educación (MINEDU). Registro Nacional de Identificación y Estado Civil (RENIEC)

En el año 2017, el distrito San Francisco de Cayran registro una población total de 427 niños entre 12 y 16 años de edad, de los cuales 325 fueron matriculados, arrojando una brecha de 23.9% niños que no tienen acceso a los servicios de educación básica regular nivel secundario.

Cuadro N°71 Distrito de San Francisco de Cayran, brecha en el nivel satisfactorio, según grado educativo, 2016.

Nivel	Curso	Unidad	Previo al inicio	En inicio	En proceso	Satisfactorio	Brecha en el nivel satisfactorio
Segundo grado de primaria	Comprensión lectora	Número de estudiantes	-	2	28	34	46.9
		Porcentaje (%)	-	3.1	43.8	53.1	
		Número de estudiantes	-	5	17	42	34.4

Nivel	Curso	Unidad	Previo al inicio	En inicio	En proceso	Satisfactorio	Brecha en el nivel satisfactorio
	Lógico matemático	Porcentaje (%)	-	7.81	26.56	65.63	
Cuarto grado de primaria	Comprensión lectora	Número de estudiantes	8	17	22	7	86.5
		Porcentaje (%)	15.2	30.7	40.5	13.5	
	Lógico matemático	Número de estudiantes	7	13	21	13	75.2
		Porcentaje (%)	13.3	23.6	38.3	24.8	
Segundo grado de secundaria	Comprensión lectora	Número de estudiantes	41	30	10	2	97.5
		Porcentaje (%)	48.9	36.4	12.2	2.5	
	Lógico matemático	Número de estudiantes	46	29	7	1	98.8
		Porcentaje (%)	55.2	34.8	8.9	1.2	

Información correspondiente al 2016

Fuente: Sistema de Consulta de Resultados de Evaluación (SICRECE), Oficina de medición de la calidad de los aprendizajes (UMC), Ministerio de Educación (MINEDU)

Según resultados satisfactorios de la Evaluación Censal de Estudiantes 2016, en el distrito de San Francisco de Cayran, en el 2° grado de nivel primario existe una brecha mayor (46.9%) en la prueba de lectura que en matemática (34.4%), mientras que en el 4° grado del mismo nivel, está en matemática; de igual modo en el 2° grado de secundaria la deficiencia es en matemática; es decir, estudiantes evaluados que no alcanzaron el nivel satisfactorio.

✓ **EN SALUD**

Cuadro N°72 Distrito de San Francisco de Cayran, brecha de acceso al seguro de salud, 2013.

Seguro de Salud	Total	Proporción	Brecha
Essalud	116	2.6%	14.5%
FFAA PNP	5	0.1%	
Seguro privado	28	0.6%	
SIS	3619	82.0%	
Otro	4	0.1%	
No tiene	641	14.5%	

Información concerniente al 2013

Fuente: Sistema de Focalización de Hogares (SISFOH), Instituto Nacional de Estadística e Informática (INEI)

De acuerdo a los datos del Sistema de Focalización de Hogares (SISFOH), en el Distrito de San Francisco de Cayran el 85.5% de la población se encuentra afiliado a algún tipo de seguro de salud, siendo un 14.5% la brecha que carece de cobertura. De la población asegurada, en mayor porcentaje (82%) se encuentra afiliado al Seguro Integral de Salud (SIS).

Grafico N:9 Distrito de San Francisco de Cayran, brecha de desnutrición crónica en niños menores de 5 años, 2017.

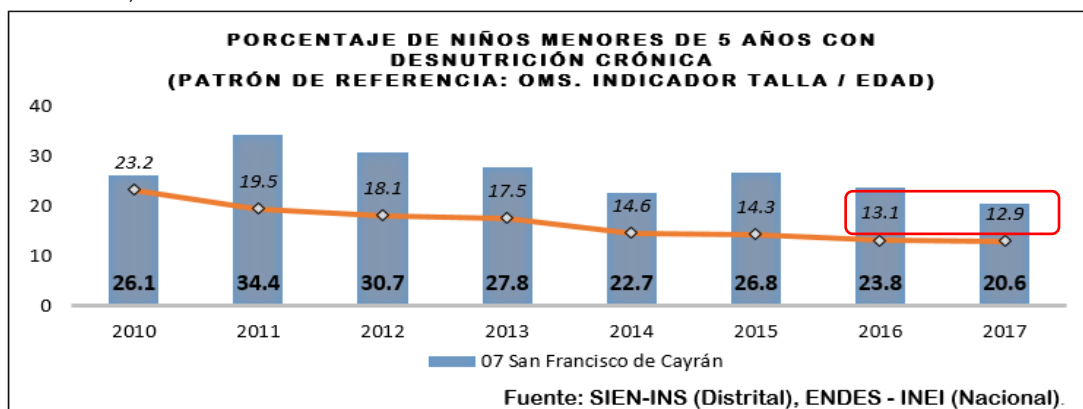

Cuadro N°73 Distrito de San Francisco de Cayran, brecha de niños afiliados al Sistema Integrado de Salud (SIS), 2015-2017.

Niños	2015	2016	2017	Brecha
Menores de 5 años				
Afiliados al SIS	234	223	205	
Afiliados al SIS (%)	100	100	100	
Con Suplemento de micronutrientes de acuerdo con su edad	109	109	115	
% Con Suplemento de micronutrientes de acuerdo con su edad	47	49	56	44
Con atenciones de CRED de acuerdo con su edad	157	141	112	
% Con atenciones de CRED de acuerdo con su edad	67	63	55	45
Con vacuna Neumococo	101	143	159	
% Con vacuna Neumococo	43	64	78	22
Con vacuna Rotavirus	74	114	133	
% Con vacuna Rotavirus	32	51	65	35
Con criterios FED (5 criterios)	49	68	49	
% Con criterios FED (5 criterios)	21	30	24	76

La información actualizada al 17 mayo de 2018

Fuente: cubo SIS-Infantes, Repositorio REDinforma, Ministerio de Desarrollo e Inclusión Social (MIDIS).

✓ **EN SANEAMIENTO BÁSICO**

Cuadro N°74 Distrito de San Francisco de Cayran, brecha de acceso a los servicios básicos en las viviendas, 2013.

Viviendas en CCPP	Total	Cobertura	Brecha
Con acceso a agua	641	46%	54.1%
Con acceso a saneamiento	111	8%	92.0%
Con acceso a electricidad	932	67%	33.2%
Con acceso a telefonía	491	35%	64.8%
Con acceso a paquete completo	47	3%	96.6%

Información correspondiente al año 2013.

Fuente: Sistema de Focalización de Hogares (SISFOH). Instituto Nacional de Estadística e Informática (INEI).

En el distrito de San Francisco de Cayran, la cobertura de servicios básicos de las viviendas con acceso a agua, saneamiento, electricidad y telefonía en conjunto representa solo un 3% del total, resultando así una brecha considerable de un 97.4% de las que no disponen de ningún tipo de servicio. Asimismo, de estos servicios, en mayor porcentaje es la que carece de saneamiento.

Cuadro N°75 Distrito de San Francisco de Cayran, brecha de abastecimiento de agua en la vivienda, 2013.

Tipo de abastecimiento de agua en la vivienda	Total	Cobertura	Brecha
Red pública dentro de la vivienda	617	44%	55.8%
Red pública fuera de la vivienda, pero dentro del edificio	1	0%	
Pilón de uso público	19	1%	
Camión-cisterna u otro similar	2	0%	
Pozo	3	0%	
Río, acequia, manantial o similar	743	53%	
Otro tipo	10	1%	

Información correspondiente al año 2013.

Fuente: Sistema de Focalización de Hogares (SISFOH). Instituto Nacional de Estadística e Informática (INEI).

La cobertura de servicios de agua potable en las viviendas tal como se observa en el cuadro anterior representa un 44% del total; arrojando una brecha de 55.8% de viviendas que no disponen de agua apta para el consumo humano. En tanto se observa que la principal fuente de abastecimiento de agua proviene de los ríos, acequia, manantial o similar.

Cuadro N°76 Distrito de San Francisco de Cayran, brecha de servicios higiénicos en la vivienda, 2013.

Servicios higiénicos que tiene la vivienda	Total	Cobertura	Brecha
Red pública dentro de la vivienda	110	8%	92.1%
Red pública fuera de la vivienda, pero dentro del edificio	0	0%	

Servicios higiénicos que tiene la vivienda	Total	Cobertura	Brecha
Pozo séptico	260	19%	
Pozo ciego o negro/letrina	789	57%	
Río, acequia o canal	42	3%	
No tiene	194	14%	

Información correspondiente al año 2013.

Fuente: Sistema de Focalización de Hogares (SISFOH). Instituto Nacional de Estadística e Informática (INEI).

En cuanto a cobertura de servicios higiénicos se observa que solo un 8% del total de viviendas cuenta con un sistema adecuado de eliminación de excretas, además, es importante notar que un considerable 57% utiliza pozo séptico, 19% pozo ciego o letrina, 14% no tiene y un pequeño 3% hace uso de ríos, acequias o canales; sumando en conjunto 92.1%, siendo este porcentaje la brecha de existente en el distrito de San Francisco de Cayran.

✓ EN ENERGÍA ELÉCTRICA

Cuadro N°77 Distrito de San Francisco de Cayran, brecha de alumbrado eléctrico en la vivienda, 2013.

Tipo de alumbrado que tiene la vivienda 2/	Total	Cobertura	Brecha
Electricidad	923	66%	33.8%
Kerosene (mechero/ lamparín)	223	16%	
Petróleo / gas (Lámpara)	4	0%	
Vela	229	16%	
Otro	8	1%	
No tiene	8	1%	

Información correspondiente al año 2013.

Fuente: Sistema de Focalización de Hogares (SISFOH). Instituto Nacional de Estadística e Informática (INEI)

La cobertura del servicio de electricidad en las viviendas del Distrito de San Francisco de Cayran representan un 66% del total, otro tipo de alumbrado (kerosene y vela 16%, otro tipo 1% y no tiene 1%) sumando en conjunto 33.8%; siendo este porcentaje la brecha en cuanto a alumbrado eléctrico.

DISTRITO DE PILLCO MARCA

✓ EN EDUCACIÓN

Cuadro N°78 Distrito de Pillco Marca, brechas de locales escolares públicos, 2017.

Locales escolares públicos	Porcentaje	Brecha
Educación Básica (EBR, EBA, EBE) en buen estado	28.6	71.4
Educación Básica (EBR, EBA, EBE) conectados a red de electricidad	82.6	17.4
Educación Básica (EBR, EBA, EBE) conectados a red de agua potable	52.2	47.8
Educación Básica (EBR, EBA, EBE) conectados a red de desagüe	87.0	13.0
Educación Básica (EBR, EBA, EBE) con los tres servicios básicos	43.5	56.5
Porcentaje de escuelas que cuentan con acceso a Internet, primaria	47.4	52.6
Porcentaje de escuelas que cuentan con acceso a Internet, secundaria	64.3	35.7

Información correspondiente al año 2017

Fuente: Estadística de la Calidad Educativa (ESCALE). Ministerio de Educación (MINEDU).

En el distrito de Pillco Marca, solo 28.6% del total de locales escolares públicos se encuentran en buenas condiciones, en tanto, la diferencia no cumple con los estándares de calidad del sector. Asimismo, cabe destacar que existe una brecha alta (71.4) de locales escolares que no cuentan con ninguno de los servicios de electricidad, agua potable y desagüe.

Cuadro N°79 Distrito de Pillco Marca, brecha de acceso a los servicios de educación básica regular nivel primario, según edades, 2017.

Edad	1°	2°	3°	4°	5°	6°	Total de matriculados	Población *	Brecha de acceso a EBR (%) **
06 años	437	0	0	0	0	0	437	525	16.8
07 años	22	429	0	0	0	0	451	508	11.2
08 años	1	51	368	19	0	0	439	516	14.9
09 años	0	6	49	337	34	0	426	508	16.1

Edad	1°	2°	3°	4°	5°	6°	Total de matriculados	Población *	Brecha de acceso a EBR (%) **
10 años	0	0	10	45	244	72	371	508	27.0
11 años	0	1	4	16	49	230	300	497	39.6

Información de 2017 actualizada a diciembre de 2017

* Población identificada con DNI, 2017. RENIEC.

** Se considera como brecha a la población que no se encuentra matriculado en la Educación Básica Regular acorde a su edad

Fuente: Censo Escolar 2017. Ministerio de Educación (MINEDU). Registro Nacional de Identificación y Estado Civil (RENIEC).

El Censo Escolar 2017 del Ministerio de Educación registro una población total de 3062 niños entre 06 y 11 años de edad en el distrito de Pillco Marca, de los cuales 2424 fueron matriculados arrojando una brecha de 21% que no fueron matriculados; es decir, que no tienen acceso a la educación básica regular a nivel primario, siendo en mayor porcentaje niños de 11 años de edad.

Cuadro N°80 Distrito de Pillco Marca, brecha de acceso a los servicios de educación básica regular nivel secundario, según edades, 2017.

Edad	1°	2°	3°	4°	5°	Total de matriculados	Población*	Brecha de acceso a EBR (%) **
09 – 11 años	129	4	0	0	0	133		
12 años	209	127	4	0	0	340	570	40.4
13 años	57	176	115	3	0	351	519	32.4
14 años	21	47	151	113	4	336	517	35.0
15 años	7	19	55	168	94	343	502	31.7
16 años	6	5	13	52	146	222	483	54.0

Información de 2017 actualizada a diciembre de 2017

* Población identificada con DNI, 2017. RENIEC

** Se considera como brecha a la población que no se encuentra matriculado en la Educación Básica Regular acorde a su edad

Fuente: Censo Escolar 2017. Ministerio de Educación (MINEDU). Registro Nacional de Identificación y Estado Civil (RENIEC)

En el año 2017, el distrito de Pillco Marca registro una población total de 2,591 niños entre 12 y 16 años de edad, de los cuales 1,592 fueron matriculados, arrojando una brecha de 38.6% niños que no tienen acceso a los servicios de educación básica regular nivel secundario.

Cuadro N°81 Distrito de Pillco Marca, brecha en el nivel satisfactorio, según grado educativo, 2016.

Nivel	Curso	Unidad	Previo al inicio	En inicio	En proceso	Satisfactorio	Brecha en el nivel satisfactorio
Segundo grado de primaria	Comprensión lectora	Número de estudiantes	-	18	217	167	58.5
		Porcentaje (%)	-	4.5	54.0	41.5	
	Lógico matemático	Número de estudiantes	-	109	176	117	70.9
		Porcentaje (%)	-	27.11	43.78	29.10	
Cuarto grado de primaria	Comprensión lectora	Número de estudiantes	12	89	144	89	73.4
		Porcentaje (%)	3.7	26.7	43.0	26.6	
	Lógico matemático	Número de estudiantes	12	63	197	62	81.4
		Porcentaje (%)	3.7	18.9	58.8	18.6	
Segundo grado de secundaria	Comprensión lectora	Número de estudiantes	44	163	102	27	92.0
		Porcentaje (%)	13.1	48.5	30.4	8.0	
	Lógico matemático	Número de estudiantes	71	153	76	36	89.3
		Porcentaje (%)	21.1	45.6	22.5	10.7	

Información correspondiente al 2016

Fuente: Sistema de Consulta de Resultados de Evaluación (SICRECE), Oficina de medición de la calidad de los aprendizajes (UMC), Ministerio de Educación (MINEDU).

Según resultados satisfactorios de la Evaluación Censal de Estudiantes 2016, en el distrito de Pillco Marca, en el 2° grado de nivel primario existe una brecha mayor (70.9%) en la prueba de matemática que en lectura (34.4%) al igual que en el 4° grado del mismo nivel; mientras que para el 2° grado de secundaria la deficiencia es en lectura.

✓ **EN SALUD**

Cuadro N°82 Distrito de Pillco Marca, brecha de acceso al seguro de salud, 2013.

Seguro de Salud	Total	Proporción	Brecha
Essalud	6538	26.9%	37.9%
FFAA PNP	198	0.8%	
Seguro privado	171	0.7%	
SIS	8146	33.6%	
Otro	25	0.1%	
No tiene	9194	37.9%	

Información concerniente al 2013

Fuente: Sistema de Focalización de Hogares (SISFOH). Instituto Nacional de Estadística e Informática (INEI).

De acuerdo a los datos del Sistema de Focalización de Hogares (SISFOH), en el Distrito de Pillco Marca el 62.1% de la población se encuentra afiliado a algún tipo de seguro de salud, siendo un 37.9% la brecha que carece de cobertura. De la población asegurada, en mayor porcentaje (33.6%) se encuentra afiliado al Seguro Integral de Salud (SIS).

Grafico N:10 Distrito de Pillco Marca, brecha de desnutrición crónica en niños menores de 5 años, 2017.

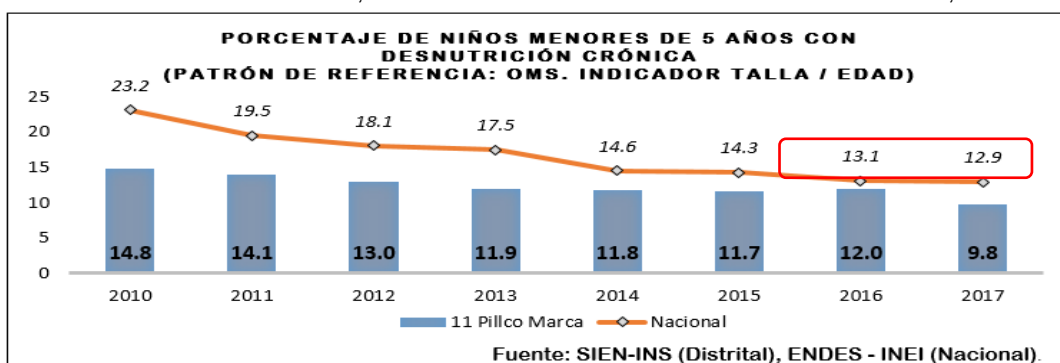

Cuadro N°83 Distrito de Pillco Marca, brecha de niños afiliados al Sistema Integrado de Salud (SIS), 2015-2017.

Niños	2014	2015	2016	2017	Brecha
Afiliados al SIS	1,760	1,845	1,814	1,748	
Afiliados al SIS (%)	100	100	100	100	
Con Suplemento de micronutrientes de acuerdo con su edad	536	891	946	999	
% Con Suplemento de micronutrientes de acuerdo con su edad	31	48	52	57	43
Con atenciones de CRED de acuerdo con su edad	779	1,111	1,127	924	
% Con atenciones de CRED de acuerdo con su edad	44	60	62	53	47
Con vacuna Neumococo	675	1,066	1,308	1,400	
% Con vacuna Neumococo	38	58	72	80	20
Con vacuna Rotavirus	511	854	1,139	1,285	
% Con vacuna Rotavirus	29	46	63	73	27
Con criterios FED (5 criterios)	208	491	649	522	
% Con criterios FED (5 criterios)	12	27	36	30	70

La información actualizada al 17 mayo de 2018.

Fuente: cubo SIS-Infantes, Repositorio RED informa, Ministerio de Desarrollo e Inclusión Social (MIDIS).

✓ **EN SANEAMIENTO BÁSICO**

Cuadro N°84 Distrito de Pillco Marca, brecha de acceso a los servicios básicos en las viviendas, 2013.

Viviendas en CCPP	Total	Cobertura	Brecha
Con acceso a agua	4,822	73%	27.5%
Con acceso a saneamiento	4,231	64%	36.4%
Con acceso a electricidad	6,184	93%	7.0%
Con acceso a telefonía	5,648	85%	15.0%

Viviendas en CCPP	Total	Cobertura	Brecha
Con acceso a paquete completo	3,484	52%	47.6%

Información correspondiente al año 2013.

Fuente: Sistema de Focalización de Hogares (SISFOH). Instituto Nacional de Estadística e Informática (INEI).

En el distrito de Pillco Marca, la cobertura de servicios básicos de las viviendas con acceso a agua, saneamiento, electricidad y telefonía en conjunto representa un 52% del total, resultando así una brecha considerable de un 47.6% de las que no disponen de ningún tipo de servicio. Asimismo, de estos servicios, en mayor porcentaje es la que carece de saneamiento.

Cuadro N°85 Distrito de Pillco Marca, brecha de abastecimiento de agua en la vivienda, 2013.

Tipo de abastecimiento de agua en la vivienda	Total	Cobertura	Brecha
Red pública dentro de la vivienda	4,360	66%	34.4%
Red pública fuera de la vivienda, pero dentro del edificio	103	2%	
Pilón de uso público	273	4%	
Camión-cisterna u otro similar	983	15%	
Pozo	121	2%	
Río, acequia, manantial o similar	726	11%	
Otro tipo	82	1%	

Información correspondiente al año 2013.

Fuente: Sistema de Focalización de Hogares (SISFOH). Instituto Nacional de Estadística e Informática (INEI).

La cobertura de servicios de agua potable en las viviendas tal como se observa en el cuadro anterior representa un 66% del total; arrojando una brecha de 34.4% viviendas que no disponen de agua apta para el consumo humano. En tanto, se observa que la principal fuente de abastecimiento de agua proviene de red pública dentro de la vivienda.

Cuadro N°86 Distrito de Pillco Marca, brecha de servicios higiénicos en la vivienda, 2013.

Servicios higiénicos que tiene la vivienda	Total	Cobertura	Brecha
Red pública dentro de la vivienda	4,115	62%	38.1%
Red pública fuera de la vivienda, pero dentro del edificio	26	0%	
Pozo séptico	670	10%	
Pozo ciego o negro/letrina	1,616	24%	
Río, acequia o canal	15	0%	
No tiene	206	3%	

Información correspondiente al año 2013.

Fuente: Sistema de Focalización de Hogares (SISFOH). Instituto Nacional de Estadística e Informática (INEI).

En cuanto a cobertura de servicios higiénicos se observa que el 62% del total de viviendas cuenta con un sistema adecuado de eliminación de excretas, además, es importante notar que un 24% utiliza pozo séptico, 10% pozo ciego y un pequeño 3% no tiene, sumando en conjunto 38.1%, siendo este porcentaje la brecha de existente, la cifra no es tan alarmante, pero se debe tener en cuenta para que todas las viviendas sean abastecidas por dicho servicio.

✓ EN ENERGÍA ELÉCTRICA

Cuadro N°87 Distrito de Pillco Marca, brecha de alumbrado eléctrico en la vivienda, 2013.

Tipo de alumbrado que tiene la vivienda	Total	Cobertura	Brecha
Electricidad	6,063	91%	8.8%
Kerosene (mechero/ lamparín)	69	1%	
Petróleo / gas (Lámpara)	8	0%	
Vela	446	7%	
Otro	11	0%	
No tiene	51	1%	

Información correspondiente al año 2013.

Fuente: Sistema de Focalización de Hogares (SISFOH). Instituto Nacional de Estadística e Informática (INEI).

La cobertura del servicio de electricidad en las viviendas del Distrito de Pillco Marca representan un 91% del total, hace uso de otro tipo de alumbrado (vela 7%, kerosene 1% y no tiene un 1) en conjunto 8.8%; siendo este porcentaje la brecha en cuanto a alumbrado eléctrico se tiene.

DISTRITO DE AMARILIS

✓ **EN EDUCACIÓN**

Cuadro N°88 Distrito de Amaris, brechas de locales escolares públicos, 2017.

Locales escolares públicos	Porcentaje	Brecha
Educación Básica (EBR, EBA, EBE) en buen estado	21.5	78.5
Educación Básica (EBR, EBA, EBE) conectados a red de electricidad	92.3	7.7
Educación Básica (EBR, EBA, EBE) conectados a red de agua potable	60.0	40.0
Educación Básica (EBR, EBA, EBE) conectados a red de desagüe	75.4	24.6
Educación Básica (EBR, EBA, EBE) con los tres servicios básicos	49.2	50.8
Porcentaje de escuelas que cuentan con acceso a Internet, primaria	61.5	38.5
Porcentaje de escuelas que cuentan con acceso a Internet, secundaria	86.4	13.6

Información correspondiente al año 2017

Fuente: Estadística de la Calidad Educativa (ESCALE). Ministerio de Educación (MINEDU).

En el distrito de Amaris, solo 21.5% del total de locales escolares públicos se encuentran en buenas condiciones, en tanto, la diferencia no cumple con los estándares de calidad del sector. Asimismo, cabe destacar que existe una brecha considerable de un 78.5% de locales escolares que no cuentan con ninguno de los servicios de electricidad, agua potable y desagüe.

Cuadro N°89 Distrito de Amaris, brecha de acceso a los servicios de educación básica regular nivel primario, según edades, 2017.

Edad	1°	2°	3°	4°	5°	6°	Total de matriculados	Población *	Brecha de acceso a EBR (%) **
06 años	1,072	3	0	0	0	0	1,075	1,528	29.6
07 años	57	1,123	2	0	0	0	1,182	1,586	25.5
08 años	4	72	1,043	39	0	0	1,158	1,600	27.6
09 años	1	27	145	847	95	0	1,115	1,510	26.2
10 años	0	11	36	112	714	123	996	1,445	31.1
11 años	1	2	14	48	156	657	878	1,430	38.6

Información de 2017 actualizada a diciembre de 2017

* Población identificada con DNI, 2017. RENIEC.

** Se considera como brecha a la población que no se encuentra matriculado en la Educación Básica Regular acorde a su edad

Fuente: Censo Escolar 2017 - MINEDU. Registro Nacional de Identificación y Estado Civil (RENIEC)

El Censo Escolar 2017 del Ministerio de Educación registro una población total de 9099 niños entre 06 y 11 años de edad en el distrito de Amaris, de los cuales 6404 fueron matriculados arrojando una brecha de 29.6% que no fueron matriculados; es decir, que no tienen acceso a la educación básica regular a nivel primario, siendo en mayor porcentaje niños de 11 años de edad.

Cuadro N°90 Distrito de Amaris, brecha de acceso a los servicios de educación básica regular nivel secundario, según edades, 2017.

Edad	1°	2°	3°	4°	5°	Total de matriculados	Población*	Brecha de acceso a EBR (%) **
09 – 11 años	307	13	0	0	0	320		
12 años	490	325	16	0	0	831	1,566	46.9
13 años	159	441	312	4	0	916	1,519	39.7
14 años	66	151	386	221	10	834	1,457	42.8
15 años	28	69	132	340	240	809	1,350	40.1
16 años	13	33	47	128	311	532	1,408	62.2

Información de 2017 actualizada a diciembre de 2017

* Población identificada con DNI, 2017. RENIEC

** Se considera como brecha a la población que no se encuentra matriculado en la Educación Básica Regular acorde a su edad

Fuente: Censo Escolar 2017. Ministerio de Educación (MINEDU). Registro Nacional de Identificación y Estado Civil (RENIEC).

En el año 2017, el distrito de Amaris registro una población total de 7,300 niños entre 12 y 16 años de edad, de los cuales 3,922 fueron matriculados, arrojando una brecha de 46.3% niños que no tienen acceso a los servicios de educación básica regular nivel secundario.

Cuadro N°91 Distrito de Amarilis, brecha de acceso a los servicios de educación básica regular nivel secundario, según edades, 2017.

Nivel	Curso	Unidad	Previo al inicio	En inicio	En proceso	Satisfactorio	Brecha en el nivel satisfactorio
Segundo grado de primaria	Comprensión lectora	Número de estudiantes	-	72	513	557	51.2
		Porcentaje (%)	-	6.3	44.9	48.8	
	Lógico matemático	Número de estudiantes	-	259	454	429	62.4
		Porcentaje (%)	-	22.68	39.75	37.57	
Cuarto grado de primaria	Comprensión lectora	Número de estudiantes	94	273	355	314	69.7
		Porcentaje (%)	9.0	26.4	34.3	30.3	
	Lógico matemático	Número de estudiantes	103	238	459	234	77.4
		Porcentaje (%)	10.0	23.0	44.4	22.6	
Segundo grado de secundaria	Comprensión lectora	Número de estudiantes	165	415	263	113	88.2
		Porcentaje (%)	17.3	43.4	27.5	11.8	
	Lógico matemático	Número de estudiantes	280	394	163	118	87.6
		Porcentaje (%)	29.3	41.2	17.1	12.4	

Información correspondiente al 2016

Fuente: Sistema de Consulta de Resultados de Evaluación (SICRECE), Oficina de medición de la calidad de los aprendizajes (UMC), Ministerio de Educación (MINEDU).

Según resultados satisfactorios de la Evaluación Censal de Estudiantes 2016, en el distrito de Amarilis, en el 2° y 4° grado de nivel primario existe una brecha mayor en la prueba de matemática que en lectura (62.4% y 34.4% respectivamente); de igual modo para 2° grado de secundaria; es decir, estudiantes evaluados que no alcanzaron el nivel satisfactorio.

✓ **EN SALUD**

Cuadro N°92 Distrito de Amarilis, brecha de acceso al seguro de salud, 2013.

Seguro de Salud	Total	Proporción	Brecha
Essalud	14756	24.1%	41.7%
FFAA PNP	615	1.0%	
Seguro privado	471	0.8%	
SIS	19826	32.4%	
Otro	67	0.1%	
No tiene	25530	41.7%	

Información concerniente al 2013

Fuente: Sistema de Focalización de Hogares (SISFOH), Instituto Nacional de Estadística e Informática (INEI).

De acuerdo a los datos del Sistema de Focalización de Hogares (SISFOH), en el Distrito de Amarilis el 58.3% de la población se encuentra afiliado a algún tipo de seguro de salud, siendo un 41.7% la brecha que carece de cobertura. De la población asegurada, en mayor porcentaje (32.4%) se encuentra afiliado al Seguro Integral de Salud (SIS).

Grafico N:11 Distrito de Amarilis, brecha de desnutrición crónica en niños menores de 5 años, 2017.

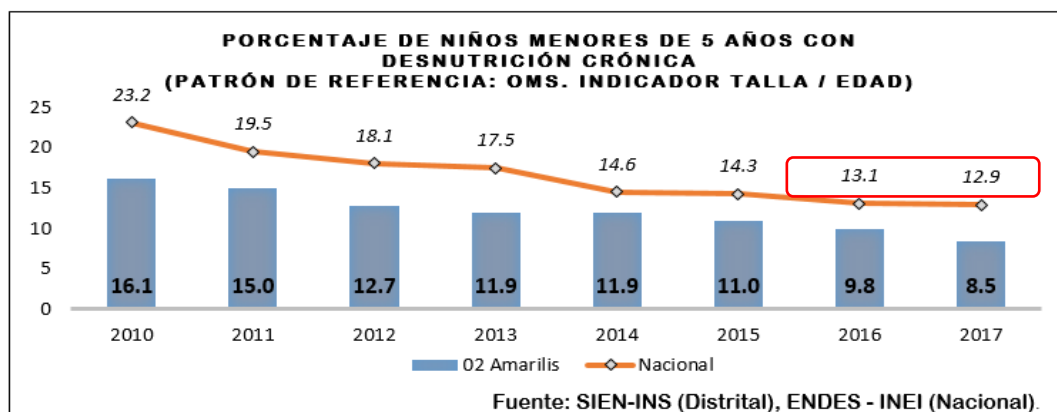

Cuadro N°93 Distrito de Amarilis, brecha de niños afiliados al Sistema Integrado de Salud (SIS), 2015-2017.

Niños	2015	2016	2017	Brecha
Menores de 5 años				
Afiliados al SIS	3,572	3,658	3,595	
Afiliados al SIS (%)	100	100	100	
Con Suplemento de micronutrientes de acuerdo con su edad	1,462	1,845	1,797	
% Con Suplemento de micronutrientes de acuerdo con su edad	41	50	50	50
Con atenciones de CRED de acuerdo con su edad	1,554	1,848	1,513	
% Con atenciones de CRED de acuerdo con su edad	43	50	42	58
Con vacuna Neumococo	950	1,899	2,601	
% Con vacuna Neumococo	27	52	72	28
Con vacuna Rotavirus	750	1,478	2,210	
% Con vacuna Rotavirus	21	40	61	39
Con criterios FED (5 criterios)	479	1,016	876	
% Con criterios FED (5 criterios)	13	28	24	76

La información actualizada al 17 mayo de 2018

Fuente: cubo SIS-Infantes, Repositorio RED informa, Ministerio de Desarrollo e Inclusión Social (MIDIS).

✓ **EN SANEAMIENTO**

Cuadro N°94 Distrito de Amarilis, brecha de acceso a los servicios básicos en las viviendas, 2013.

Viviendas en CCPP	Total	Cobertura	Brecha
Con acceso a agua	13,699	87%	12.6%
Con acceso a saneamiento	12,764	81%	18.6%
Con acceso a electricidad	15,012	96%	4.2%
Con acceso a telefonía	12,787	82%	18.4%
Con acceso a paquete completo	10,558	67%	32.6%

Información correspondiente al año 2013.

Fuente: Sistema de Focalización de Hogares (SISFOH). Instituto Nacional de Estadística e Informática (INEI).

En el distrito de Amarilis, la cobertura de servicios básicos de las viviendas con acceso a agua, saneamiento, electricidad y telefonía en conjunto representa un 67% del total, resultando así una brecha de un 32.6% de las que no disponen de ningún tipo de servicio. Asimismo, de estos servicios, en mayor porcentaje es la que carece de saneamiento

Cuadro N°95 Distrito de Amarilis, brecha de abastecimiento de agua en las viviendas, 2013.

Tipo de abastecimiento de agua en la vivienda	Total	Cobertura	Brecha
Red pública dentro de la vivienda	12,403	79%	20.9%
Red pública fuera de la vivienda, pero dentro del edificio	884	6%	
Pilón de uso público	75	0%	
Camión-cisterna u otro similar	277	2%	
Pozo	175	1%	
Río, acequia, manantial o similar	1,508	10%	
Otro tipo	353	2%	

Información correspondiente al año 2013.

Fuente: Sistema de Focalización de Hogares (SISFOH). Instituto Nacional de Estadística e Informática (INEI).

La cobertura de servicios de agua potable en las viviendas tal como se observa en el cuadro anterior representa un 79% del total; arrojando una brecha de 20.9% viviendas que no disponen de agua apta para el consumo humano. En tanto, se observa que la principal fuente de abastecimiento de agua proviene de red pública dentro de la vivienda.

Cuadro N°96 Distrito de Amarilis, brecha de servicios higiénicos en la vivienda, 2013.

Servicios higiénicos que tiene la vivienda	Total	Cobertura	Brecha
Red pública dentro de la vivienda	11,613	74%	25.9%
Red pública fuera de la vivienda, pero dentro del edificio	830	5%	
Pozo séptico	1,102	7%	
Pozo ciego o negro/letrina	1,369	9%	
Río, acequia o canal	68	0%	

Servicios higiénicos que tiene la vivienda	Total	Cobertura	Brecha
No tiene	693	4%	

Información correspondiente al año 2013.

Fuente: Sistema de Focalización de Hogares (SISFOH). Instituto Nacional de Estadística e Informática (INEI).

En cuanto a cobertura de servicios higiénicos se observa que el 74% del total de viviendas cuenta con un sistema adecuado de eliminación de excretas, además, es importante notar que un 9% utiliza pozo séptico, 7% pozo ciego y un pequeño 4% no tiene, sumando en conjunto 25.9%, siendo este porcentaje la brecha existente.

✓ **EN ENERGÍA ELÉCTRICA**

Cuadro N°97 Distrito de Amarilis, brecha de alumbrado eléctrico en la vivienda, 2013.

Tipo de alumbrado que tiene la vivienda	Total	Cobertura	Brecha
Electricidad	14,664	94%	6.4%
Kerosene (mechero/ lamparín)	223	1%	
Petróleo / gas (Lámpara)	13	0%	
Vela	667	4%	
Otro	21	0%	
No tiene	87	1%	

Información correspondiente al año 2013.

Fuente: Sistema de Focalización de Hogares (SISFOH). Instituto Nacional de Estadística e Informática (INEI)

La cobertura del servicio de electricidad en las viviendas tal como se observa en el cuadro anterior representa un 94% del total, un 6.4% usa otro tipo de alumbrado (kerosene 1%, vela 4% y no tiene 1%); siendo este porcentaje la brecha en cuanto a alumbrado eléctrico se tiene en el distrito de Amarilis.

DISTRITO DE HUÁNUCO

✓ **EN EDUCACIÓN**

Cuadro N°98 Distrito de Huánuco, brechas de locales escolares públicos, 2017.

Locales escolares públicos	Porcentaje	Brecha
Educación Básica (EBR, EBA, EBE) en buen estado	25.8	74.2
Educación Básica (EBR, EBA, EBE) conectados a red de electricidad	79.0	21.0
Educación Básica (EBR, EBA, EBE) conectados a red de agua potable	67.7	32.3
Educación Básica (EBR, EBA, EBE) conectados a red de desagüe	77.4	22.6
Educación Básica (EBR, EBA, EBE) con los tres servicios básicos	61.3	38.7
Porcentaje de escuelas que cuentan con acceso a Internet, primaria	72.9	27.1
Porcentaje de escuelas que cuentan con acceso a Internet, secundaria	85.4	14.6

Información correspondiente al año 2017

Fuente: Estadística de la Calidad Educativa (ESCALE). Ministerio de Educación (MINEDU).

En el distrito de Huánuco, solo 25.8% del total de locales escolares públicos se encuentran en buenas condiciones, en tanto, la diferencia no cumple con los estándares de calidad del sector. Asimismo, cabe destacar que existe una brecha considerable de un 74.2% de locales escolares que no cuentan con ninguno de los servicios de electricidad, agua potable y desagüe.

Cuadro N°99 Distrito de Huánuco, brecha de acceso a los servicios de educación básica regular nivel primario, según edades, 2017.

Edad	1°	2°	3°	4°	5°	6°	Total de matriculados	Población *	Brecha de acceso a EBR (%) **
06 años	2,109	85	0	0	0	0	2,194	1,800	-
07 años	181	2,263	81	0	0	0	2,525	1,842	-
08 años	8	268	2,211	187	0	0	2,674	1,922	-
09 años	2	24	260	1,766	358	0	2,410	1,900	-
10 años	0	10	60	224	1,590	473	2,357	1,610	-
11 años	1	5	16	52	233	1,395	1,702	1,617	-

Información de 2017 actualizada a diciembre de 2017 / * Población identificada con DNI, 2017. RENIEC

** Se considera como brecha a la población que no se encuentra matriculado en la Educación Básica Regular acorde a su edad

Fuente: Censo Escolar 2017. Ministerio de Educación (MINEDU). Registro Nacional de Identificación y Estado Civil (RENIEC).

El Censo Escolar 2017 del Ministerio de Educación registro una población total de 10,691 niños entre 06 y 11 años en el distrito de Huánuco, de los cuales 13,862 fueron matriculados, en éste caso no existe brecha, ya que el total de matriculados supera a la población existente, al respecto se indica que el excedente del número de matrículas sobre la población está constituido por niños en dichas edades provenientes de otros distritos cercanos los cuales no registran según a RENIEC.

Cuadro N°100 Distrito de Huánuco, brecha de acceso a los servicios de educación básica regular nivel secundario, según edades, 2017.

Edad	1°	2°	3°	4°	5°	Total de matriculados	Población*	Brecha de acceso a EBR (%)**
09 – 11 años	953	66	45	0	0	1,064		
12 años	1,362	958	25	26	0	2,371	1,635	-
13 años	364	1,103	960	22	105	2,554	1,589	-
14 años	107	315	1,111	907	27	2,467	1,521	-
15 años	48	115	335	996	687	2,181	1,588	-
16 años	6	48	139	348	986	1,527	1,457	-

Información de 2017 actualizada a diciembre de 2017

* Población identificada con DNI, 2017. RENIEC

** Se considera como brecha a la población que no se encuentra matriculado en la Educación Básica Regular acorde a su edad

Fuente: Censo Escolar 2017. Ministerio de Educación (MINEDU). Registro Nacional de Identificación y Estado Civil (RENIEC).

En el año 2017, el distrito Huánuco registro una población total de 7,790 niños entre 12 y 16 años de edad, de los cuales 11,100 fueron matriculados, en éste caso no existe brecha, ya que el total de matriculados supera a la población existente, al respecto se indica que el excedente del número de matrículas sobre la población está constituido por niños en dichas edades provenientes de otros distritos cercanos los cuales no registran según a RENIEC.

Cuadro N°101 Distrito de Huánuco, brecha en el nivel satisfactorio, según grado educativo, 2016.

Nivel	Curso	Unidad	Previo al inicio	En inicio	En proceso	Satisfactorio	Brecha en el nivel satisfactorio
Segundo grado de primaria	Comprensión lectora	Número de estudiantes	-	66	1,112	1,356	46.5
		Porcentaje (%)	-	2.6	43.9	53.5	
	Lógico matemático	Número de estudiantes	-	610	1,050	873	65.5
		Porcentaje (%)	-	24.08	41.45	34.47	
Cuarto grado de primaria	Comprensión lectora	Número de estudiantes	112	548	841	760	66.4
		Porcentaje (%)	5.0	24.2	37.2	33.6	
	Lógico matemático	Número de estudiantes	140	532	1,036	555	75.5
		Porcentaje (%)	6.2	23.5	45.8	24.5	
Segundo grado de secundaria	Comprensión lectora	Número de estudiantes	430	1,052	843	363	86.5
		Porcentaje (%)	16.0	39.2	31.4	13.5	
	Lógico matemático	Número de estudiantes	751	1,081	509	347	87.1
		Porcentaje (%)	27.9	40.2	18.9	12.9	

Información correspondiente al 2016

Fuente: Sistema de Consulta de Resultados de Evaluación (SICRECE), Oficina de medición de la calidad de los aprendizajes (UMC), Ministerio de Educación (MINEDU).

Según resultados satisfactorios de la Evaluación Censal de Estudiantes 2016, en el distrito de Huánuco, en el 2° y 4° grado de nivel primario existe una brecha mayor en la prueba de lectura que en matemática (46.9% y 34.4% respectivamente), mientras que para el 2° grado de secundaria la deficiencia es en matemática; es decir, estudiantes evaluados que no alcanzaron el nivel satisfactorio.

✓ **EN SALUD**

Cuadro N°102 Distrito de Huánuco, brecha de acceso al seguro de salud, 2013.

Seguro de Salud	Total	Proporción	Brecha
Essalud	15429	24.1%	36.6%
FFAA PNP	637	1.0%	
Seguro privado	640	1.0%	
SIS	23769	37.1%	
Otro	93	0.1%	
No tiene	23414	36.6%	

Información concerniente al 2013

Fuente: Sistema de Focalización de Hogares (SISFOH). Instituto Nacional de Estadística e Informática (INEI).

De acuerdo a los datos del Sistema de Focalización de Hogares (SISFOH), en el Distrito de Huánuco el 63.4% de la población se encuentra afiliado a algún tipo de seguro de salud, siendo un 36.6% la brecha que carece de cobertura. De la población asegurada, en mayor porcentaje (37.1%) se encuentra afiliado al Seguro Integral de Salud (SIS).

Grafico N:12 Distrito de Huánuco, brecha de desnutrición crónica en niños menores de 5 años, 2017.

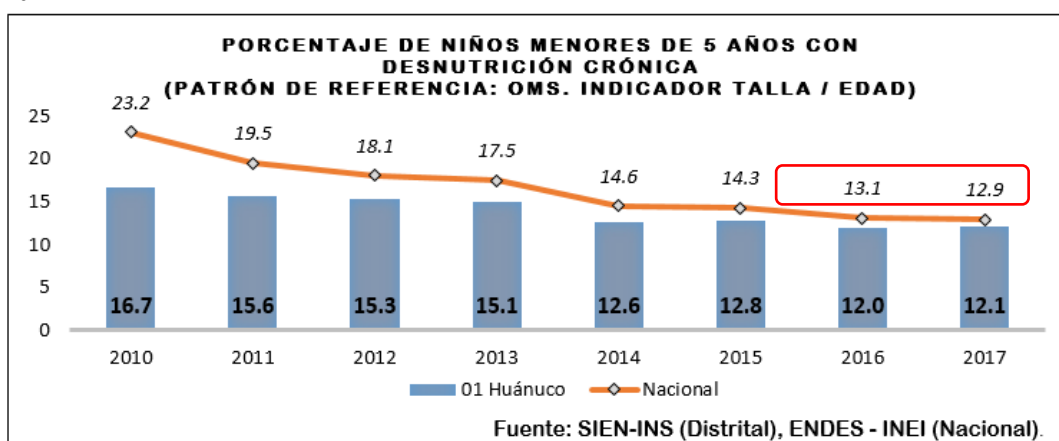

Cuadro N°103 Distrito de Huánuco, brecha de niños afiliados al Sistema Integrado de Salud (SIS), 2015-2017.

Niños	2015	2016	2017	Brecha
Menores de 5 años				
Afiliados al SIS	3,599	3,697	3,633	
Afiliados al SIS (%)	100	100	100	
Con Suplemento de micronutrientes de acuerdo con su edad	1,379	1,687	1,888	
% Con Suplemento de micronutrientes de acuerdo con su edad	39	46	52	48
Con atenciones de CRED de acuerdo con su edad	1,756	1,852	1,656	
% Con atenciones de CRED de acuerdo con su edad	49	50	45	55
Con vacuna Neumococo	1,452	2,184	2,665	
% Con vacuna Neumococo	41	59	73	27
Con vacuna Rotavirus	1,111	1,751	2,307	
% Con vacuna Rotavirus	31	48	63	37
Con criterios FED (5 criterios)	647	997	878	
% Con criterios FED (5 criterios)	18	27	24	76

La información actualizada al 17 mayo de 2018

Fuente: cubo SIS-Infantes, Repositorio RED informa, Ministerio de Desarrollo e Inclusión Social (MIDIS).

✓ **EN SANEAMIENTO**

Cuadro N°104 Distrito de Huánuco, brecha de acceso a los servicios básicos en las viviendas, 2013.

Viviendas en CCPP	Total	Cobertura	Brecha
Con acceso a agua	16,128	93%	7.0%
Con acceso a saneamiento	14,698	85%	15.2%
Con acceso a electricidad	16,102	93%	7.1%
Con acceso a telefonía	14,428	83%	16.8%
Con acceso a paquete completo	12,399	72%	28.5%

Información correspondiente al año 2013.

Fuente: Sistema de Focalización de Hogares (SISFOH). Instituto Nacional de Estadística e Informática (INEI).

En el distrito de Huánuco, la cobertura de servicios básicos de las viviendas con acceso a agua, saneamiento, electricidad y telefonía en conjunto representa un 72% del total, resultando así una brecha de 28.5% de las que no disponen de ningún tipo de servicio. Asimismo, de estos servicios, en mayor porcentaje es la que carece de saneamiento.

Cuadro N°105 Distrito de Huánuco, brecha de abastecimiento de agua en la vivienda, 2013.

Tipo de abastecimiento de agua en la vivienda	Total	Cobertura	Brecha
Red pública dentro de la vivienda	13,957	80%	19.5%
Red pública fuera de la vivienda, pero dentro del edificio	752	4%	
Pilón de uso público	1,105	6%	
Camión-cisterna u otro similar	32	0%	
Pozo	142	1%	
Río, acequia, manantial o similar	905	5%	
Otro tipo	448	3%	

Información correspondiente al año 2013.

Fuente: Sistema de Focalización de Hogares (SISFOH). Instituto Nacional de Estadística e Informática (INEI).

La cobertura de servicios de agua potable en las viviendas tal como se observa en el cuadro anterior representa un 80% del total; arrojando una brecha de 19.5% viviendas que no disponen de agua apta para el consumo humano. En tanto, se observa que la principal fuente de abastecimiento de agua proviene de red pública dentro de la vivienda.

Cuadro N°106 Distrito de Huánuco, brecha de servicios higiénicos en la vivienda, 2013.

Servicios higiénicos que tiene la vivienda	Total	Cobertura	Brecha
Red pública dentro de la vivienda	13,686	79%	21.1%
Red pública fuera de la vivienda, pero dentro del edificio	706	4%	
Pozo séptico	1,231	7%	
Pozo ciego o negro/letrina	866	5%	
Río, acequia o canal	27	0%	
No tiene	825	5%	

Información correspondiente al año 2013.

Fuente: Sistema de Focalización de Hogares (SISFOH). Instituto Nacional de Estadística e Informática (INEI).

En cuanto a cobertura de servicios higiénicos se observa que el 79% del total de viviendas cuenta con un sistema adecuado de eliminación de excretas, además, es importante notar que un 7% utiliza pozo séptico, 5% pozo ciego/letrina y un 5% no tiene, sumando en conjunto 21.1%, siendo este porcentaje la brecha de existente, la cifra no es tan alarmante, pero se debe tener en cuenta para que todas las viviendas sean abastecidas por dicho servicio.

✓ **EN ENERGÍA ELÉCTRICA**

Cuadro N°107 Distrito de Huánuco, brecha de alumbrado eléctrico en la vivienda, 2013.

Tipo de alumbrado que tiene la vivienda	Total	Cobertura	Brecha
Electricidad	15,772	91%	9.0%
Kerosene (mechero/ lamparín)	130	1%	
Petróleo / gas (Lámpara)	25	0%	

Tipo de alumbrado que tiene la vivienda	Total	Cobertura	Brecha
Vela	1,177	7%	
Otro	44	0%	
No tiene	193	1%	

Información correspondiente al año 2013.

Fuente: Sistema de Focalización de Hogares (SISFOH). Instituto Nacional de Estadística e Informática (INEI)

La cobertura del servicio de electricidad en las viviendas del Distrito de Huánuco representa un 91% del total, un 8.8% hace uso de otro tipo de alumbrado (vela 7%, kerosene 1% y no tiene un 1); siendo este porcentaje la brecha en cuanto a alumbrado eléctrico se tiene.

SISTEMA AMBIENTAL

Este espacio territorial (Área de Desarrollo I) está compuesto por medios físicos propios de pisos ecológicos de Sierra, está a una altitud promedio de 2,033.5 m.s.n.m., presenta un clima seco, templado y relativamente lluvioso. La temperatura promedio anual oscila alrededor de 20°C, teniendo climas semi-extremos en épocas de invierno que descienden a 8°C, en zonas llanas; y hasta menores a 0°C en zonas limítrofes con las punas.

Las unidades fisiográficas con las que cuenta el territorio son: relieves accidentados y agrestes, que van desde elevadas cumbres, altas cordilleras hasta profundas quebradlas, así como valles y laderas andinas.

Las unidades fisiográficas con las que cuenta el territorio son: relieves accidentados y agrestes, que van desde elevadas cumbres, altas cordilleras hasta profundas quebradlas, así como valles y laderas andinas.

SISTEMA PRODUCTIVO

El Área de Desarrollo presenta un perfil económico que se caracteriza por el predominio de tres grupos de actividades principales bien diferenciadas, según la localización de sus centros de producción, grado de inversión acumulada y de valor agregado que poseen y son las siguientes:

Cuadro N°108 Área de desarrollo II: Desarrollo de las actividades económicas, 2017.

ESPACIOS	AGRÍCOLA	PECUARI O	FORESTA L	INDUSTRI A	TURISMO	MINERÍA	COMERCI O	SERVICIO S
San Francisco de Cayran	X	x	X	-	-	-	X	-
Pillco Marca	X	x	-	X	X	-	X	X
Amarilis	X	X	-	X	X	-	X	x
Huánuco	x	-	-	X	x	-	x	x
POTENCIAL	COMERCIO Y TURISMO							

Fuente: Dirección Regional de Agricultura (DRA). / Elaboración: Equipo técnico – GPP.

Agricultura

Es una de las actividades que prevalecen en toda el área de desarrollo, reflejada en la diversidad de productos, destinada al autoconsumo y a cubrir principalmente la demanda local y en menor cuantía regional (distritos de Huánuco, Amarilis, Pillco Marca).

Cuadro N°109 Área de desarrollo I: Producción de los principales productos agrícolas (Tn/Año), 2017. (1)

ESPACIOS	Alfalfa	Arveja Grano Verde	Camote	Frijol Grano Seco	Haba Grano Verde	Habra Grano Seco	Maíz Amarillo Duro	Maíz Amiláceo	Maíz Choclo	Maíz Mora do	Olluco
San Francisco de Cayran	444.00	512.20	1,014.30	35.10	15.50	3.10	155.40	65.40	691.10	173.60	8.3033

ESPACIOS	Alfalfa	Arveja Grano Verde	Camote	Frijol Grano Seco	Haba Grano Verde	Haba Grano Seco	Maíz Amarillo Duro	Maíz Amiláceo	Maíz Choclo	Maíz Morado	Olluco
Pillco Marca	1,294.00	2,017.20	246.00	11.50	0.00	7.00	325.60	64.70	265.70	162.70	82.00
Amarilis	921.00	232.10	274.00	176.30	74.00	0.00	559.90	161.00	244.50	164.50	109.30
Huánuco	1,138.00	39.60	706.30	37.20	0.00	8.60	305.30	99.60	22.90	440.50	57.10
GENERAL	3,797.00	2,801.10	2,240.60	260.10	89.50	18.70	1,346.20	390.70	1,224.20	941.30	256.70

Fuente: Dirección Regional de Agricultura (DRA). / Elaboración: Equipo técnico – GPP.

Cuadro N°110 Área de desarrollo I: Producción de los principales productos agrícolas (Tn/Año), 2017. (2)

ESPACIOS	Papa	Papa Amarilla	Tomate	Trigo	Zanahoria	Zapallo	Cebada	Oca	Quinua
San Francisco de Cayran	1,970.00	2,049.00	25.80	13.30	307.80	0.00	0.00	34.30	0.00
Pillco Marca	1,452.00	1,505.00	149.40	46.80	228.60	0.00	9.30	40.50	3.00
Amarilis	39.45	4,189.50	223.00	217.00	279.30	127.70	27.70	76.30	8.00
Huánuco	1,877.00	4,590.50	58.00	70.50	469.60	0.00	0.00	27.40	0.00
GENERAL	5,338.45	12,334.00	456.20	347.60	1,285.30	127.70	37.00	178.50	11.00

Fuente: Dirección Regional de Agricultura (DRA). / Elaboración: Equipo técnico – GPP.

Destaca la producción de papa y papa amarilla, alfalfa, arveja grano verde y camote con un total de producción igual a 5,338.45 t, 12,334.00 t, 3,797.00 t, 2,801.10 t 2,240.60 t, respectivamente.

Ganadería

Prevalece la producción de carne de vacuno, porcino y avícola, la tecnología genética utilizada para la producción de carne es de relativa calidad.

Cuadro N°111 Área de desarrollo II: Producción de carne, 2017 (T peso vivo / Año).

DISTRITOS	VACUNO	OVINO	PORCINO	CAPRINO	AVICOLA	CUY	CONEJO
San Francisco de Cayran	132.51	27.404	77.916	5.808	30.516	11.27	0.00
Pillco Marca	86.60	23.375	46.5	5.075	28.42	10.983	0.00
Amarilis	265	59.639	146.95	14.125	65.758	17.48	0.00
Huánuco	177.451	30.732	128.534	7.08	77.91	77.91	0.00
TOTAL	661.561	141.15	399.9	32.088	202.604	117.643	0.00

Fuente: Dirección Regional de Agricultura (DRA). / Elaboración: Equipo técnico – GPP.

Turismo

En el espacio territorial, con mayor relevancia en las ciudades de Huánuco, Amarilis y Pillco Marca son zonas con niveles de atracción para generar e incrementar el flujo turístico. Los principales tipos de turismo que se desarrollan son el Turismo Cultural y/o Arqueológico; de Naturaleza; de Aventura; Religioso y Turismo de Salud y/o Termalismo, segmentos de turismo que se complementan con la artesanía y costumbres típicas.

La mayor afluencia de visitantes ha originado el incremento de establecimientos de hospedaje, restaurantes y tour operadoras. En el área se cuenta con agencias de turismo que permiten un desarrollo óptimo y dinámico de la actividad.

Minería

Actividad desarrollada de manera artesanal como una actividad económica del sector primario en el espacio territorial, está representada por el potencial, la explotación o extracción de los minerales que

se han acumulado en el suelo y subsuelo en forma de yacimientos. Dependiendo del tipo de mineral a extraer esta actividad se divide en minería metálica (cobre, oro, plata, aluminio, plomo, hierro, mercurio, etc.) y no metálica como salitre, yodo, yeso, carbonato de litio, potasio, carbonato de calcio, cal, asbesto, arcillas comunes o sulfato de sodio. El siguiente cuadro se presenta dicha información:

Cuadro N°112 Área de desarrollo II: Actividad Minera, 2017.

DISTRITO	Metálico	No metálico	Total
San Francisco de Cayran	03	03	06
Pillco Marca	04	01	05
Amarilis	04	03	07
Huánuco	10	04	14

FUENTE: Sistema de Información Geológico y Catastro Minero – GEOCATMIN / DREMH. / Elaboración: Equipo técnico – GPP.

Para el desarrollo de esta actividad existen retos como lo son los problemas ambientales y sociales que se dan en las zonas de explotación del recurso, además de la generación de valor agregado a los minerales que producimos.

Mercados

Los principales productos y/o servicios son comercializados el mayor flujo en el mercado local (capitales de los distritos que comprende el área) y regional (ciudades de Tingo María, Ambo y Lima).

Cuadro N°113 Área de desarrollo II: Principales mercados, 2018.

DISTRITOS	Agrícola	Pecuario	Industria	Turismo	Comercio	Servicios
San Francisco de Cayran	Local	Local, Huánuco	-	-	Local	-
Pillco Marca	Local, Lima	Local	Local	Local	Local	Local
Amarilis	Local, Lima	Local, Huánuco	Local	Local	Local	Local
Huánuco	Local, Lima	-	Local	Local	Local, Tingo María, Lima	Local, Tingo María, Ambo
GENERAL	El principal mercado de los productos es el mercado local y regional					

Fuente: Talleres descentralizados. / Elaboración: Equipo técnico – GPP.

SISTEMA PATRIMONIAL

Una de las principales características del área de desarrollo I ésta en la mixtura poblacional y cultural, sumada a la diversidad de pisos ecológicos y la variedad de la flora y fauna locales.

Recurso Hídrico

En el área de desarrollo, se ubican principalmente 4 ríos y 5 lagunas, siendo los más importantes el río Huallaga e Higuera, cabe indicar también que estos recursos posean un alto grado de contaminación por los residuos sólidos, en el siguiente cuadro se muestra estos principales ríos y lagunas ubicados en el espacio territorial.

Cuadro N°114 Área de desarrollo II: Principales fuentes de recursos hídricos.

DISTRITOS	RÍOS	LAGUNAS
San Francisco de Cayran	Quircán y Cayrán (que toma el nombre de Huancachupa en la hoy jurisdicción del Pillco Marca y que vierte sus aguas al río Huallaga)	Yanacocha «El Ollgo» y «Huarmi» en el pueblo de Parara)
Pillco Marca	-	-
Amarilis	-	Mancapozo, Parquencho, Pichgacocha (Libertad)
Huánuco	El Huallaga y el río Higuera que nace en Puma-Mayo en la Cordillera Central.	-
GENERAL	4	5

Fuente: Talleres descentralizados. / Elaboración: Equipo técnico – GPP.

✚ Recurso Suelo

Según el la Dirección Regional de Agricultura, los suelos de este espacio territorial 6,456.85 h. se asignan a pastos, 6,672.69 h. a la forestación, 21,570.66 h. a la protección y 7,527.31 h. los cultivos agrícolas.

Cuadro N°115 Área de desarrollo II: Uso del recurso suelos (Ha).

DISTRITOS	Cultivos Agrícolas (Ca)	Pasto (P)	Forestal (F)	Protección (P)	Total
San Francisco de Cayran	1,694.83	910.90	3,655.59	7,582.25	13,843.57
Pillco Marca	1,143.37	807.96	1,179.13	3,234.60	6,365.06
Amarilis	3,482.31	2,176.51	484.99	5,320.29	11,464.10
Huánuco	1,206.80	2,561.48	1,352.98	5,433.52	10,554.78
TOTAL	7,527.31	6,456.85	6,672.69	21,570.66	42,227.51

FUENTE: Dirección Regional de Agricultura (DRA)- Talleres descentralizados. / Elaboración: Equipo técnico – GPP.

La formación de los suelos depende de un largo y complejo proceso de descomposición de las rocas, en el cual intervienen factores físicos, químicos y biológicos. De esta forma se tiene también un mayor número de tierras aptas y cultivos agrícolas.

✚ Recursos Turísticos y Patrimoniales

Se cuenta con una gama de recursos turísticos arqueológicos, históricos, culturales, paisajes naturales, gastronómicos y folklóricos, comprendidas por ríos, lagunas, cataratas, paisajes, centros arqueológicos, folklore típico, fiestas y la variedad gastronómica típica de la zona, que conservados y puesta en valor pueden dinamizar la economía regional, de ello, en el siguiente cuadro se muestra los principales recursos turísticos y patrimoniales:

Cuadro N°116 Área de desarrollo II: Principales recursos turísticos y patrimoniales.

NOMBRE	TIPO	NOMBRE	TIPO
DISTRITO DE HUANUCO			
PILCO MOZO	SITIOS NATURALES	PUENTE CALICANTO	OBRA DE ARTE Y TÉC. REP.
QUILLA RUMI	SITIOS NATURALES	CASA HACIENDA ANDABAMBA	OBRA DE ARTE Y TÉC. COLONIAL
PLAZA DE ARMAS	PLAZA	MUSEO DE CIENCIAS	MUSEO
SAN FRANCISCO	IGLESIA	RUINAS DE KOTOSH	ZONA ARQUEOLÓGICA
LA MERCED	IGLESIA	SHILLACOTO	ZONA ARQUEOLÓGICA
LA CATEDRAL	IGLESIA	QUICACAN	OBRAS DE ARTE COLONIAL
SAN CRISTOBAL	IGLESIA	VICHAYCOTO	SITIOS NATURALES
SEMINARIO SAN TEODORO	LUGAR HISTÓRICO	MONUMENTO APARICIO POMARES	MANIFEST. CULTURALES
DISTRITO DE AMARILIS		DISTRITO DE SAN FRANCISCO DE CAYRAN	
ÑAUPAMARCA	ZONA ARQUEOLÓGICA	SAN RAMON DE MACHA	...
LAGUNA PARQUENCHO	LAGUNA	CAYRAN	PARQUE DISTRITAL
LAGUNA MANCA POZO	LAGUNA	ARTES RUPESTRES DE RELAVE	ZONA ARQUEOLÓGICA
YACA	ZONA ARQUEOLÓGICA	QUILLHURUMI	ZONA ARQUEOLÓGICA

FUENTE: Dirección Regional de Agricultura (DRA), Talleres descentralizados. / Elaboración: Equipo técnico – GPP.

✓ ÁREA DE DESARROLLO III

ÁREA DE DESARROLLO III	=	Santa María del Valle	+	Chinchao	+	San Pablo de Pillao	+	Churubamba
-------------------------------	---	-----------------------	---	----------	---	---------------------	---	------------

SISTEMA POBLACIONAL

En el Área de Desarrollo III, el sistema poblacional tiene como centros urbanos de mayor importancia a las capitales de los distritos de Chinchao, Santa María del Valle Churubamba, tienen un nivel de consolidación urbana incipiente, con acceso a servicios básicos y equipamiento urbano igual de básico. Cuenta con 134 Caseríos, 32 Poblaciones Dispersas y 3 Pueblos, tal como se observa en el siguiente cuadro:

Cuadro N°117 Área de desarrollo III: Centros poblados, población y viviendas.

ÁREA DE DESARROLLO III	SUMA TOTAL		
	CC.PP./1	Población/1	Vivienda/1
SANTA MARIA DEL VALLE	42	12,266	4,313
CASERÍO	43	13,794	4,581
POBLACIÓN DISPERSA	7	848	283
PUEBLO	1	1,237	447
CHURUBAMBA	56	19,466	4,897
CASERÍO	44	15,840	4,009
POBLACIÓN DISPERSA	11	1,345	342
PUEBLO	1	2,281	546
CHINCHAO + SAN PABLO DE PILLAO	62	18,407	5,775
CASERÍO	47	15,268	4,755
POBLACIÓN DISPERSA	14	1,804	586
PUEBLO	1	1,335	434
TOTAL		103,891	30,968

1/ Censo Nacional de Población y Vivienda 2007 – INEI (Fuente) / Elaboración: Equipo técnico – GPP.

En relación con la pobreza monetaria se observa que, del total de la población del área de desarrollo III, el 63.7% “residen en hogares cuyo gasto per cápita mensual está por debajo del valor de una canasta de productos de S/. 292.00 (Línea de pobreza) que permite satisfacer las necesidades mínimas” (pobreza monetaria total) y el 27.2% está por debajo del valor de una canasta de productos de S/.155.00 (pobreza monetaria extrema), de mismo modo, la incidencia de la pobreza por las Necesidades Básicas Insatisfechas (NBI) es el 50.1% y el extremo es del 16.2%.

Cuadro N°118 Área de desarrollo III: Incidencia de pobreza monetaria total, extrema y necesidades básicas insatisfechas (%), según distrito, 2015

Distrito	Incidencia de pobreza total	Incidencia de pobreza extrema	Incidencia de pobreza por NBI	Incidencia de pobreza extrema por NBI
San Pablo de Pillao	59.5	21.4	53.0	18.4
Chinchao	59.5	21.4	51.2	13.1
Santa María del Valle	63.8	28.5	44.2	13.7
Churubamba	72.1	37.6	51.9	19.6
Área de Desarrollo III	63.7	27.2	50.1	16.2

NBI: Necesidad básica insatisfecha / Fuente: Compendio Estadístico 2017 – INEI. / Elaboración: Equipo técnico – GPP.

SISTEMA RELACIONAL

Se caracteriza por desarrollar un fuerte nivel de relación comercial al exterior con las ciudades de Huánuco y Amarilis, principalmente, el mismo que aprovecha la facilidad de la conectividad vial con estos espacios urbanos y la ciudad de Lima, este espacio de desarrollo se interrelaciona también con la ciudad de Tingo María y Pillco Marca. El flujo poblacional es básicamente por búsqueda de mercados de la producción local, así como de acceso a los servicios de educación superior e inclusive de los servicios de salud de mayor complejidad, a ello se suma el centralismo de la administración pública de las entidades públicas en la ciudad de Huánuco los cuales conlleva a una interrelación política y administrativa fuerte entre los actores involucrados.

SISTEMA EQUIPAMENTAL

Infraestructura Vial

Cuenta con un total de 679.05 km de longitud vial vecinal, de la cual 440.07 km es afirmado, 206.51 Km sin afirmar y 32.47 Km trocha.

Cuadro N°119 Área de desarrollo III: Vía vecinal en el territorio (Km)

ÁMBITO / RED VIAL	TOTAL (KM)	AFIRMADO (Km)	SIN AFIRMAR (Km)	TROCHA (Km)
SAN PABLO DE PILLAO				
Vía Vecinal Registrada	46.8	38.8	8	0
CHINCHAO				
Vía Vecinal Registrada	155.5	116.5	35	4
Vía Vecinal no Registrada	32.36	21.09	0	11.27
SANTA MARÍA DE VALLE				
Vía Vecinal Registrada	189.68	123.68	62	4
CHURUBAMBA				
Vía Vecinal Registrada	228.48	140	76.48	12
Vía Vecinal no Registrada	26.23	0	25.03	1.2
ÁREA DE DESARROLLO III				
Vía Vecinal	679.05	440.07	206.51	32.47
· Vecinal Registrada	620.46	418.98	181.48	20
· Vecinal no Registrada	58.59	21.09	25.03	12.47

FUENTE: Instituto Vial Huánuco, 2018. / Elaboración: Equipo técnico – GPP.

Acceso a Servicios Públicos

Cuenta con 394 instituciones educativas tanto de dependencia del sector educación (387) gestión municipal (7), la mayor parte se ubica en el distrito de Santa María del Valle (126), seguido de Churubamba (115), Chinchao (99) y San Pablo de Pillao (54), además presenta un total de 27 establecimientos de salud de los cuales sólo 4 son centros de salud y 23 puestos de salud, en el siguiente cuadro se observa dicha información a detalle:

Cuadro N°120 Área de desarrollo III: Infraestructura de servicios públicos

DISTRITO	Infraestructura educativa				Establecimientos de salud		
	II.EE.	Gestión / dependencia			Hospitales	Centros de salud	Puestos de salud
		Pública/ Sector Educación	Pública/ Municipal	Privado / Particular			
San Pablo de Pillao	54	53	1	0	0	1	4
Chinchao*	99	99	0	0	0	1	3
Santa María del Valle	126	124	2	0	0	2	9
Churubamba	115	111	4	0	0	0	7
Total	394	387	7	0	0	4	23

* Incluido el distrito "San Pablo de Pillao". / FUENTE: DREMH, DRA, DRVCS, DRE, DIRESA. / Elaboración: Equipo técnico – GPP.

INDICADORES Y BRECHAS SEGÚN DISTRITO EN EL ÁREA III

DISTRITO DE SANTA MARÍA DEL VALLE

✓ EN EDUCACIÓN

Cuadro N°121 Distrito de Santa María del Valle, brechas de locales escolares públicos, 2017.

Locales escolares públicos	Porcentaje	Brecha
Educación Básica (EBR, EBA, EBE) en buen estado	20.3	79.7
Educación Básica (EBR, EBA, EBE) conectados a red de electricidad	86.2	13.8
Educación Básica (EBR, EBA, EBE) conectados a red de agua potable	33.8	66.2
Educación Básica (EBR, EBA, EBE) conectados a red de desagüe	49.2	50.8
Educación Básica (EBR, EBA, EBE) con los tres servicios básicos	18.5	81.5
Porcentaje de escuelas que cuentan con acceso a Internet, primaria	36.0	64.0
Porcentaje de escuelas que cuentan con acceso a Internet, secundaria	82.4	17.6

Información correspondiente al año 2017

Fuente: Estadística de la Calidad Educativa (ESCALE). Ministerio de Educación (MINEDU).

En el distrito de Santa María de Valle, solo 20.3% del total de locales escolares públicos se encuentran en buenas condiciones, en tanto, la diferencia no cumple con los estándares de calidad del sector.

Asimismo, cabe destacar que existe una brecha alta (81.5) de locales escolares que no cuentan en conjunto de los servicios de electricidad, agua potable y desagüe.

Cuadro N°122 Distrito de Santa María del Valle, brecha de acceso a los servicios de educación básica regular nivel primario, según edades, 2017.

Edad	1°	2°	3°	4°	5°	6°	Total de matriculados	Población *	Brecha de acceso a EBR (%) **
06 años	288	0	0	0	0	0	288	348	17.2
07 años	31	273	2	0	0	0	306	380	19.5
08 años	4	71	313	5	0	0	393	407	3.4
09 años	1	27	83	253	25	0	389	430	9.5
10 años	0	6	18	102	239	34	399	461	13.4
11 años	0	3	17	43	117	225	405	495	18.2

Información de 2017 actualizada a diciembre de 2017 / * Población identificada con DNI, 2017. RENIEC

** Se considera como brecha a la población que no se encuentra matriculado en la Educación Básica Regular acorde a su edad

Fuente: Censo Escolar 2017. Ministerio de Educación (MINEDU). Registro Nacional de Identificación y Estado Civil (RENIEC).

El Censo Escolar 2017 del Ministerio de Educación registro una población total de 2,521 niños entre 06 y 11 años en el distrito de Santa María del Valle, de los cuales 2180 fueron matriculados arrojando una brecha de 13.5% que no fueron matriculados; es decir, que no tienen acceso a la educación básica regular nivel primario.

Cuadro N°123 Distrito de Santa María del Valle, brecha de acceso a los servicios de educación básica regular nivel secundario, según edades, 2017.

Edad	1°	2°	3°	4°	5°	Total de matriculados	Población*	Brecha de acceso a EBR (%) **
09 – 11 años	48	0	0	0	0	48		
12 años	216	68	1	0	0	285	596	52.2
13 años	123	155	47	2	0	327	532	38.5
14 años	63	105	142	46	0	356	502	29.1
15 años	47	69	92	107	51	366	546	33.0
16 años	22	29	64	81	94	290	497	41.6

Información de 2017 actualizada a diciembre de 2017

* Población identificada con DNI, 2017. RENIEC

** Se considera como brecha a la población que no se encuentra matriculado en la Educación Básica Regular acorde a su edad

Fuente: Censo Escolar 2017. Ministerio de Educación (MINEDU). Registro Nacional de Identificación y Estado Civil (RENIEC).

El distrito de Santa María del Valle cuenta con 2,673 niños entre 12 y 16 años de edad, de los cuales 1,624 fueron matriculados arrojando una brecha de 39.2% de niños que no tienen acceso a los servicios de educación básica regular nivel secundario.

Cuadro N°124 Distrito de Santa María del Valle, brecha en el nivel satisfactorio, según grado educativo, 2016.

Nivel	Curso	Unidad	Previo al inicio	En inicio	En proceso	Satisfactorio	Brecha en el nivel satisfactorio
Segundo grado de primaria	Comprensión lectora	Número de estudiantes	-	60	234	99	74.8
		Porcentaje (%)	-	15.3	59.5	25.2	
	Lógico matemático	Número de estudiantes	-	154	130	108	72.4
		Porcentaje (%)	-	39.29	33.16	27.55	
Cuarto grado de primaria	Comprensión lectora	Número de estudiantes	214	202	64	21	95.8
		Porcentaje (%)	42.7	40.4	12.7	4.2	
	Lógico matemático	Número de estudiantes	192	154	140	15	96.9
		Porcentaje (%)	38.3	30.6	28.0	3.1	
Segundo grado de secundaria	Comprensión lectora	Número de estudiantes	253	155	30	3	99.3
		Porcentaje (%)	57.4	35.2	6.8	0.7	
	Lógico matemático	Número de estudiantes	301	120	18	2	99.5
		Porcentaje (%)	68.3	27.2	4.0	0.5	

Información correspondiente al 2016

Fuente: Sistema de Consulta de Resultados de Evaluación (SICRECE), Oficina de medición de la calidad de los aprendizajes (UMC), Ministerio de Educación (MINEDU).

Según resultados de la Evaluación Censal de Estudiantes 2016 en el distrito de Santa María del Valle, en el 2° grado de nivel primario existe una brecha mayor en la prueba de lectura que en matemática; mientras que, en el 4° grado del mismo nivel, es en matemática y, por último, para el 2° grado de secundaria es en matemática; es decir, estudiantes evaluados que no alcanzaron el nivel satisfactorio.

✓ **EN SALUD**

Cuadro N°125 Distrito de Santa María del Valle, brecha de acceso al seguro de salud, 2013.

Seguro de Salud	Total	Proporción	Brecha
Essalud	273	1.7%	7.8%
FFAA PNP	19	0.1%	
Seguro privado	40	0.2%	
SIS	14661	90.1%	
Otro	24	0.1%	
No tiene	1263	7.8%	

Información concerniente al 2013

Fuente: Sistema de Focalización de Hogares (SISFOH). Instituto Nacional de Estadística e Informática (INEI).

De acuerdo a los datos del Sistema de Focalización de Hogares (SISFOH), en el Distrito de Santa María del Valle el 92.2% de la población se encuentra afiliado a algún tipo de seguro de salud, siendo un 7.8% la brecha que carece de cobertura. De la población asegurada, un mayor porcentaje (90.1%) se encuentra afiliado al Seguro Integral de Salud (SIS).

Grafico N:13 Distrito de Santa María del Valle, brecha de desnutrición crónica en niños menores de 5 años, 2017.

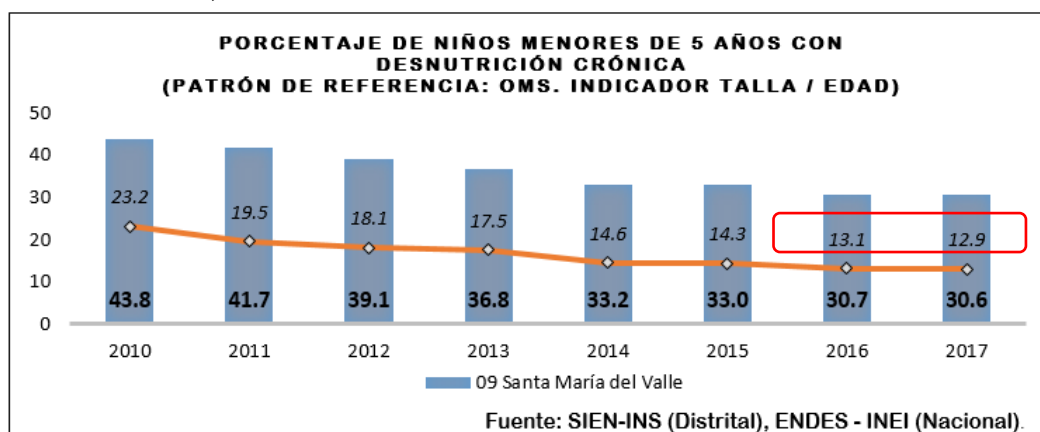

Cuadro N°126 Distrito de Santa María del Valle, brecha de niños afiliados al Sistema Integrado de Salud (SIS), 2015-2017.

Niños	2015	2016	2017	Brecha
Menores de 5 años				
Afiliados al SIS	1,178	1,141	1,123	
Afiliados al SIS (%)	100	100	100	
Con Suplemento de micronutrientes de acuerdo con su edad	691	779	764	
% Con Suplemento de micronutrientes de acuerdo con su edad	59	68	68	32
Con atenciones de CRED de acuerdo con su edad	810	899	897	
% Con atenciones de CRED de acuerdo con su edad	69	79	80	20
Con vacuna Neumococo	678	901	983	
% Con vacuna Neumococo	57	79	87	13
Con vacuna Rotavirus	533	779	929	
% Con vacuna Rotavirus	45	68	82	18
Con criterios FED (5 criterios)	398	622	565	
% Con criterios FED (5 criterios)	34	54	50	50

La información actualizada al 17 mayo de 2018

Fuente: cubo SIS-Infantes, Repositorio RED informa, Ministerio de Desarrollo e Inclusión Social (MIDIS).

✓ **EN SANEAMIENTO BÁSICO**

Cuadro N°127 Distrito de Santa María del Valle, brecha de acceso a los servicios básicos en las viviendas, 2013.

Viviendas en CCPP	Total	Cobertura	Brecha
Con acceso a agua	1,542	34%	65.9%
Con acceso a saneamiento	223	5%	95.1%
Con acceso a electricidad	2,208	49%	51.2%
Con acceso a telefonía	1,111	25%	75.4%
Con acceso a paquete completo	119	3%	97.4%

Información correspondiente al año 2013.

Fuente: Sistema de Focalización de Hogares (SISFOH). Instituto Nacional de Estadística e Informática (INEI).

En el distrito de Santa María del Valle, la cobertura de servicios básicos de las viviendas con acceso al paquete completo representa solo un 3% del total, resultando así una brecha alta de un 97.4% de las que no disponen de ningún tipo de servicio. Asimismo, el porcentaje de viviendas que no tienen acceso a saneamiento y agua representa un 95.1% y 65.9% respectivamente, seguido del acceso a telefonía (75.4%) y electricidad (51.2%).

Cuadro N°128 Distrito de Santa María del Valle, brecha de abastecimiento de agua en la vivienda, 2013.

Tipo de abastecimiento de agua en la vivienda	Total	Cobertura	Brecha
Red pública dentro de la vivienda	1,068	24%	76.4%
Red pública fuera de la vivienda, pero dentro del edificio	117	3%	
Pilón de uso público	319	7%	
Camión-cisterna u otro similar	3	0%	
Pozo	520	11%	
Río, acequia, manantial o similar	2,470	55%	
Otro tipo	27	1%	

Información correspondiente al año 2013.

Fuente: Sistema de Focalización de Hogares (SISFOH). Instituto Nacional de Estadística e Informática (INEI).

La cobertura de servicios de agua potable en las viviendas tal como se observa en el cuadro anterior representa un 24% del total; arrojando una brecha de 76.4% de viviendas que no disponen de agua apta para el consumo humano. En tanto se observa que la fuente que abastece en mayor porcentaje es el río, acequia, manantial o similar.

Cuadro N°129 Distrito de Santa María del Valle, brecha de servicios higiénicos en la vivienda, 2013.

Servicios higiénicos que tiene la vivienda	Total	Cobertura	Brecha
Red pública dentro de la vivienda	190	4%	95.8%
Red pública fuera de la vivienda, pero dentro del edificio	18	0%	
Pozo séptico	1,968	44%	
Pozo ciego o negro/letrina	1,806	40%	
Río, acequia o canal	68	2%	
No tiene	474	10%	

Información correspondiente al año 2013.

Fuente: Sistema de Focalización de Hogares (SISFOH). Instituto Nacional de Estadística e Informática (INEI).

En cuanto a cobertura de servicios higiénicos se observa que solo un 4% del total de viviendas cuenta con un sistema adecuado de eliminación de excretas, además, es importante notar que un 44% utiliza pozo séptico, 40% pozo ciego o letrina y un 10% no tiene; sumando en conjunto 95.8%, siendo este porcentaje la brecha de éste servicio existente en el distrito de Santa María del Valle.

✓ **ENERGÍA ELÉCTRICA**

Cuadro N°130 Distrito de Santa María del Valle, brecha de alumbrado eléctrico en la vivienda, 2013.

Tipo de alumbrado que tiene la vivienda	Total	Cobertura	Brecha
Electricidad	2,164	48%	52.2%
Kerosene (mechero/ lamparín)	778	17%	
Petróleo / gas (Lámpara)	141	3%	

Tipo de alumbrado que tiene la vivienda	Total	Cobertura	Brecha
Vela	1,165	26%	
Otro	167	4%	
No tiene	109	2%	

Información correspondiente al año 2013.

Fuente: Sistema de Focalización de Hogares (SISFOH). Instituto Nacional de Estadística e Informática (INEI).

La cobertura del servicio de electricidad en las viviendas del Distrito de Santa María del Valle representan un 48% del total, mientras el 52.2% hace uso de otro tipo de alumbrado (vela 26%, kerosene 17%, vela 16%, lámpara 3% y no tiene un 2%) siendo este resultado la brecha en cuanto a alumbrado eléctrico se tiene.

DISTRITO DE CHINCHAO

✓ EN EDUCACIÓN

Cuadro N°131 Distrito de Chinchao, brechas de locales escolares públicos, 2017.

Locales escolares públicos	Porcentaje	Brecha
Educación Básica (EBR, EBA, EBE) en buen estado	19.2	80.8
Educación Básica (EBR, EBA, EBE) conectados a red de electricidad	73.6	26.4
Educación Básica (EBR, EBA, EBE) conectados a red de agua potable	39.6	60.4
Educación Básica (EBR, EBA, EBE) conectados a red de desagüe	49.1	50.9
Educación Básica (EBR, EBA, EBE) con los tres servicios básicos	18.9	81.1
Porcentaje de escuelas que cuentan con acceso a Internet, primaria	22.0	78.0
Porcentaje de escuelas que cuentan con acceso a Internet, secundaria	85.7	14.3

Información correspondiente al año 2017

Fuente: Estadística de la Calidad Educativa (ESCALE). Ministerio de Educación (MINEDU).

En el distrito de Chinchao, solo 19.2% del total de locales escolares públicos se encuentran en buenas condiciones, en tanto, la diferencia no cumple con los estándares de calidad del sector. Asimismo, cabe destacar que existe una brecha alta (81.1%) de locales escolares que no cuentan con acceso en conjunto de los servicios de electricidad, agua potable y desagüe.

Cuadro N°132 Distrito de Chinchao, brecha de acceso a los servicios de educación básica regular nivel primario, según edades, 2017.

Edad	1°	2°	3°	4°	5°	6°	Total de matriculados	Población *	Brecha de acceso a EBR (%)
06 años	271	2	0	0	0	0	273	412	33.7
07 años	60	242	3	0	0	0	305	479	36.3
08 años	7	97	220	8	0	0	332	460	27.8
09 años	1	25	80	164	14	0	284	469	39.4
10 años	1	6	23	69	157	34	290	416	30.3
11 años	0	4	8	38	103	136	289	468	38.2

Información de 2017 actualizada a diciembre de 2017

* Población identificada con DNI, 2017. RENIEC

Fuente: Censo Escolar 2017. Ministerio de Educación (MINEDU). Registro Nacional de Identificación y Estado Civil (RENIEC).

El Censo Escolar 2017 del Ministerio de Educación registro una población total de 2,704 niños entre 06 y 11 años en el distrito de Chinchao, de los cuales 1,773 fueron matriculados arrojando una brecha de 34.4% que no fueron matriculados con una brecha mayor de 39% en niños de 9 años de edad; es decir, que no tienen acceso a los servicios de educación básica regular nivel primario.

Cuadro N°133 Distrito de Chinchao, brecha de acceso a los servicios de educación básica regular nivel secundario, según edades, 2017.

Edad	1°	2°	3°	4°	5°	Total de matriculados	Población*	Brecha de acceso a EBR (%)**
09 – 11 años	64	1	0	0	0	65		
12 años	148	57	2	0	0	207	597	65.3
13 años	64	102	28	2	0	196	485	59.6
14 años	38	62	74	25	2	201	433	53.6

Edad	1°	2°	3°	4°	5°	Total de matriculados	Población*	Brecha de acceso a EBR (%)**
15 años	14	31	58	73	13	189	406	53.4
16 años	9	7	19	43	58	136	405	66.4

Información de 2017 actualizada a diciembre de 2017

* Población identificada con DNI, 2017. RENIEC

** Se considera como brecha a la población que no se encuentra matriculado en la Educación Básica Regular acorde a su edad

Fuente: Censo Escolar 2017. Ministerio de Educación (MINEDU). Registro Nacional de Identificación y Estado Civil (RENIEC).

De igual manera, de un total de 2,326 niños en edades de 12 y 16 años, 929 fueron matriculados arrojando una brecha de 60.6% de niños que no tienen acceso a los servicios de educación básica regular nivel secundario con una brecha mayor de 66.4% en niños de 16 años de edad.

Cuadro N°134 Distrito de Chinchao, brecha en el nivel satisfactorio, según grado educativo, 2016.

Nivel	Curso	Unidad	Previo al inicio	En inicio	En proceso	Satisfactorio	Brecha en el nivel satisfactorio
Segundo grado de primaria	Comprensión lectora	Número de estudiantes	-	28	219	45	84.6
		Porcentaje (%)	-	9.6	75.0	15.4	
	Lógico matemático	Número de estudiantes	-	101	143	48	83.6
		Porcentaje (%)	-	34.59	48.97	16.44	
Cuarto grado de primaria	Comprensión lectora	Número de estudiantes	64	148	77	27	91.4
		Porcentaje (%)	20.3	46.7	24.4	8.6	
	Lógico matemático	Número de estudiantes	64	117	115	20	93.7
		Porcentaje (%)	20.3	37.0	36.4	6.3	
Segundo grado de secundaria	Comprensión lectora	Número de estudiantes	79	103	40	8	96.6
		Porcentaje (%)	34.3	44.8	17.5	3.4	
	Lógico matemático	Número de estudiantes	119	84	16	10	95.7
		Porcentaje (%)	52.1	36.5	7.2	4.3	

Información correspondiente al 2016

Fuente: Sistema de Consulta de Resultados de Evaluación (SICRECE), Oficina de medición de la calidad de los aprendizajes (UMC), Ministerio de Educación (MINEDU).

Según resultados de la Evaluación Censal de Estudiantes 2016 en el distrito de Chinchao, en el 2° grado de nivel primario existe una brecha mayor en la prueba de lectura (84.6%) que en matemática (83.6%); mientras que, en el 4° grado del mismo nivel, es en matemática (93.7%) y, por último, para el 2° grado de secundaria es en lectura (96.6%); es decir, estudiantes evaluados que no alcanzaron el nivel satisfactorio.

✓ **EN SALUD**

Cuadro N°135 Distrito de Chinchao, brecha de acceso al seguro de salud, 2013.

Seguro de Salud	Total	Proporción	Brecha
Essalud	130	1.1%	19.0%
FFAA PNP	11	0.1%	
Seguro privado	47	0.4%	
SIS	9286	79.2%	
Otro	22	0.2%	
No tiene	2231	19.0%	

Información concerniente al 2013

Fuente: Sistema de Focalización de Hogares (SISFOH). Instituto Nacional de Estadística e Informática (INEI).

De acuerdo a los datos del Sistema de Focalización de Hogares (SISFOH) elaborado por Instituto Nacional de Estadística e Informática (INEI), en el Distrito de Chinchao el 81% de la población se encuentra afiliado a algún tipo de seguro de salud, siendo un 19% la brecha que carece de cualquier cobertura. De la población asegurada, un mayor porcentaje (79.2%), se encuentran afiliados al Seguro Integral de Salud (SIS).

Grafico N:14 Distrito de Chinchao, brecha de desnutrición crónica en niños menores de 5 años, 2017.

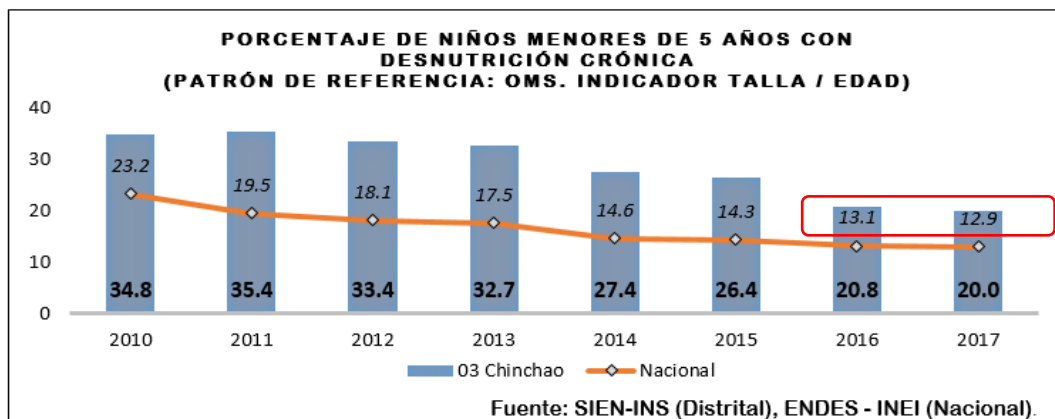

Cuadro N°136 Distrito de Chinchao, brecha de niños afiliados al Sistema Integrado de Salud (SIS), 2015-2017.

Niños	2015	2016	2017	Brecha
Afiliados al SIS	1,360	1,341	1,217	
Afiliados al SIS (%)	100	100	100	
Con Suplemento de micronutrientes de acuerdo con su edad	707	827	790	
% Con Suplemento de micronutrientes de acuerdo con su edad	52	62	65	35
Con atenciones de CRED de acuerdo con su edad	875	958	904	
% Con atenciones de CRED de acuerdo con su edad	64	72	74	26
Con vacuna Neumococo	658	922	1,034	
% Con vacuna Neumococo	48	69	85	15
Con vacuna Rotavirus	519	772	943	
% Con vacuna Rotavirus	38	58	77	23
Con criterios FED (5 criterios)	336	596	606	
% Con criterios FED (5 criterios)	25	45	50	50

La información actualizada al 17 mayo de 2018

Fuente: cubo SIS-Infantes, Repositorio RED informa, Ministerio de Desarrollo e Inclusión Social (MIDIS).

✓ **EN SANEAMIENTO**

Cuadro N°137 Distrito de Chinchao, brecha de acceso a los servicios básicos en las viviendas, 2013.

Viviendas en CCPP	Total	Cobertura	Brecha
Con acceso a agua	236	7%	93.1%
Con acceso a saneamiento	150	4%	95.6%
Con acceso a electricidad	3,023	88%	11.9%
Con acceso a telefonía	2,612	76%	23.9%
Con acceso a paquete completo	9	0%	99.7%

Información correspondiente al año 2013.

Fuente: Sistema de Focalización de Hogares (SISFOH). Instituto Nacional de Estadística e Informática (INEI).

En el distrito de Chinchao la cobertura de servicios básicos de las viviendas con acceso al paquete completo es nulo, resultando así una brecha alta del 99.7% de las que no disponen en conjunto de los tres servicios básicos. Asimismo, el porcentaje de viviendas que no tienen acceso solo a saneamiento y agua representa un 95.6% y 93.1% respectivamente, seguido del acceso a telefonía (23.9%) y electricidad (11.9%).

Cuadro N°138 Distrito de Chinchao, brecha de abastecimiento de agua en la vivienda, 2013.

Tipo de abastecimiento de agua en la vivienda	Total	Cobertura	Brecha
Red pública dentro de la vivienda	75	2%	97.8%
Red pública fuera de la vivienda, pero dentro del edificio	19	1%	
Pilón de uso público	56	2%	

Tipo de abastecimiento de agua en la vivienda	Total	Cobertura	Brecha
Camión-cisterna u otro similar	2	0%	
Pozo	183	5%	
Río, acequia, manantial o similar	3,094	90%	
Otro tipo	4	0%	

Información correspondiente al año 2013.

Fuente: Sistema de Focalización de Hogares (SISFOH). Instituto Nacional de Estadística e Informática (INEI).

En el distrito de Chinchao, la cobertura de servicios de agua potable representa un 2% del total de viviendas; arrojando una brecha de 97.8% de viviendas que no disponen de agua apta para el consumo humano. En tanto, se observa que la fuente de abastecimiento mayor es el río, acequia, manantial o similar.

Cuadro N°139 Distrito de Chinchao, brecha de servicios higiénicos en la vivienda, 2013.

Servicios higiénicos que tiene la vivienda	Total	Cobertura	Brecha
Red pública dentro de la vivienda	32	1%	99.1%
Red pública fuera de la vivienda, pero dentro del edificio	10	0%	
Pozo séptico	1,221	36%	
Pozo ciego o negro/letrina	1,184	34%	
Río, acequia o canal	597	17%	
No tiene	389	11%	

Información correspondiente al año 2013.

Fuente: Sistema de Focalización de Hogares (SISFOH). Instituto Nacional de Estadística e Informática (INEI).

En cuanto a cobertura de servicios higiénicos se observa que solo un 1% del total de viviendas cuenta con un sistema adecuado de eliminación de excretas, además, es importante notar que un 36% utiliza pozo séptico, 34% pozo ciego o letrina, 17% río, acequia o canal y un 11% no tiene; sumando en conjunto 99.1% aproximadamente, siendo este porcentaje la brecha existente en el distrito de Chinchao.

✓ **EN ENERGÍA ELÉCTRICA**

Cuadro N°140 Distrito de Chinchao, brecha de alumbrado eléctrico en la vivienda, 2013.

Tipo de alumbrado que tiene la vivienda	Total	Cobertura	Brecha
Electricidad	1,910	56%	44.4%
Kerosene (mechero/ lamparín)	364	11%	
Petróleo / gas (Lámpara)	240	7%	
Vela	815	24%	
Otro	95	3%	
No tiene	9	0%	

Información correspondiente al año 2013.

Fuente: Sistema de Focalización de Hogares (SISFOH). Instituto Nacional de Estadística e Informática (INEI).

La cobertura del servicio de electricidad en las viviendas del distrito de Chinchao representan un 56% del total, mientras el 44.4% hace uso de otro tipo de alumbrado (vela 24%, kerosene 11%, lámpara 7% y otro un 3% siendo este resultado la brecha en cuanto a alumbrado eléctrico se tiene.

DISTRITO DE SAN PABLO DE PILLAO

✓ **EN EDUCACIÓN**

Cuadro N°141 Distrito de San Pablo de Pillao, brechas de locales escolares públicos, 2017.

Locales escolares públicos	Porcentaje	Brecha
Educación Básica (EBR, EBA, EBE) en buen estado	13.8	86.2
Educación Básica (EBR, EBA, EBE) conectados a red de electricidad	62.1	37.9
Educación Básica (EBR, EBA, EBE) conectados a red de agua potable	31.0	69.0
Educación Básica (EBR, EBA, EBE) conectados a red de desagüe	51.7	48.3
Educación Básica (EBR, EBA, EBE) con los tres servicios básicos	27.6	72.4
Porcentaje de escuelas que cuentan con acceso a Internet, primaria	20.0	80.0
Porcentaje de escuelas que cuentan con acceso a Internet, secundaria	80.0	20.0

Información correspondiente al año 2017

Fuente: Estadística de la Calidad Educativa (ESCALE). Ministerio de Educación (MINEDU).

En el distrito de San Pablo de Pillao, solo el 13.8% del total de locales escolares públicos se encuentran en buenas condiciones, en tanto, la diferencia no cumple con los estándares de calidad del sector. Asimismo, cabe destacar que existe una brecha alta (72.4%) de locales escolares que no cuentan en conjunto de los servicios de electricidad, agua potable y desagüe.

Cuadro N°142 Distrito de San Pablo de Pillao, brecha de acceso a los servicios de educación básica regular nivel primario, según edades, 2017.

Edad	1°	2°	3°	4°	5°	6°	Total de matriculados	Población *	Brecha de acceso a EBR (%) **
06 años	124	0	0	0	0	0	124	109	-
07 años	15	185	0	0	0	0	200	88	-
08 años	0	37	168	0	0	0	205	107	-
09 años	0	5	43	110	6	0	164	105	-
10 años	0	6	13	49	117	24	209	103	-
11 años	0	1	6	25	44	85	161	121	-

Información de 2017 actualizada a diciembre de 2017

* Población identificada con DNI, 2017. RENIEC

** Se considera como brecha a la población que no se encuentra matriculado en la Educación Básica Regular acorde a su edad

Fuente: Censo Escolar 2017. Ministerio de Educación (MINEDU). Registro Nacional de Identificación y Estado Civil (RENIEC).

El Censo Escolar 2017 del Ministerio de Educación registro una población total de 633 niños entre 06 y 11 años en el distrito de San Pablo de Pillao, de los cuales 1,063 fueron matriculados, en éste caso no existe brecha, ya que el total de matriculados supera a la población existente, al respecto se indica que el excedente del número de matrículas sobre la población está constituido por niños en dichas edades provenientes de otros distritos cercanos los cuales no registran según a RENIEC en el distrito de San Pablo de Pillao.

Cuadro N°143 Distrito de San Pablo de Pillao, brecha de acceso a los servicios de educación básica regular nivel secundario, según edades, 2017.

Edad	1°	2°	3°	4°	5°	Total de matriculados	Población*	Brecha de acceso a EBR (%) **
09 – 11 años	18	1	0	0	0	19		
12 años	72	21	0	0	0	93	114	18.4
13 años	26	42	14	1	0	83	96	13.5
14 años	15	28	34	11	0	88	82	-
15 años	7	13	21	23	10	74	69	-
16 años	9	8	28	24	28	97	69	-

Información de 2017 actualizada a diciembre de 2017

* Población identificada con DNI, 2017. RENIEC

** Se considera como brecha a la población que no se encuentra matriculado en la Educación Básica Regular acorde a su edad

Fuente: Censo Escolar 2017. Ministerio de Educación (MINEDU). Registro Nacional de Identificación y Estado Civil (RENIEC)

De igual manera, de una población total de 430 niños entre 12 a 16 años de edad 435 fueron matriculados, en éste caso también la brecha general no existe, al respecto se indica que el excedente del número de matrículas sobre la población está constituido por niños en dichas edades provenientes de otros distritos cercanos los cuales no registran según a RENIEC en el distrito de San Pablo de Pillao, mientras que si existe una brecha de 18.4% en niños de 12 años de edad y 13.5 % en los niños de 13 años, es decir que no tienen acceso a la educación básica regular en el nivel secundario.

Cuadro N°144 Distrito de San Pablo de Pillao, brecha en el nivel satisfactorio, según grado educativo, 2016.

Nivel	Curso	Unidad	Previo al inicio	En inicio	En proceso	Satisfactorio	Brecha en el nivel satisfactorio
Segundo grado de primaria	Comprensión lectora	Número de estudiantes	-	43	125	53	76.0
		Porcentaje (%)	-	19.5	56.6	24.0	
	Lógico matemático	Número de estudiantes	-	109	81	31	86.0

Nivel	Curso	Unidad	Previo al inicio	En inicio	En proceso	Satisfactorio	Brecha en el nivel satisfactorio
		Porcentaje (%)	-	49.32	36.65	14.03	
Cuarto grado de primaria	Comprensión lectora	Número de estudiantes	47	94	39	17	91.5
		Porcentaje (%)	23.9	47.6	20.0	8.5	
	Lógico matemático	Número de estudiantes	61	72	59	5	97.3
		Porcentaje (%)	30.9	36.5	30.0	2.7	
Segundo grado de secundaria	Comprensión lectora	Número de estudiantes	52	61	10	3	97.5
		Porcentaje (%)	41.0	48.4	8.2	2.5	
	Lógico matemático	Número de estudiantes	59	51	12	5	95.9
		Porcentaje (%)	46.4	39.8	9.7	4.1	

Información correspondiente al 2016

Fuente: Sistema de Consulta de Resultados de Evaluación (SICRECE), Oficina de medición de la calidad de los aprendizajes (UMC), Ministerio de Educación (MINEDU).

Según resultados Satisfactorios de la Evaluación Censal de Estudiantes 2016 en el distrito San Pablo de Pillao, en el 2° de primaria existe una brecha mayor en matemática (86%) que en comprensión lectora (76%), en el 4° de primaria la brecha es de un 91.5% en lectura y un 97.3% en matemática, y por último para el 2° de secundaria existe una brecha mayor (97.5%) en comprensión lectora y 95.9% en lógico matemático; es decir, los estudiantes no alcanzaron el nivel satisfactorio.

✓ **EN SALUD**

Cuadro N°145 Distrito de San Pablo de Pillao, brecha de acceso al seguro de salud, 2013.

Seguro de Salud	Total	Proporción	Brecha
Essalud	50	0.6%	18.1%
FFAA PNP	4	0.0%	
Seguro privado	26	0.3%	
SIS	6509	80.9%	
Otro	1	0.0%	
No tiene	1459	18.1%	

Información concerniente al 2013

Fuente: Sistema de Focalización de Hogares (SISFOH). Instituto Nacional de Estadística e Informática (INEI).

De acuerdo a los datos del Sistema de Focalización de Hogares (SISFOH) elaborado por Instituto Nacional de Estadística e Informática (INEI), en el Distrito de San Pablo de Pillao el 81.9% de la población se encuentra afiliado a algún tipo de seguro de salud, siendo un 18.1% la brecha que carece de cualquier cobertura. De la población asegurada, un mayor porcentaje (80.9%), se encuentran afiliados al Seguro Integral de Salud (SIS).

Grafico N:15 Distrito de San Pablo de Pillao, brecha de desnutrición crónica en niños menores de 5 años, 2017.

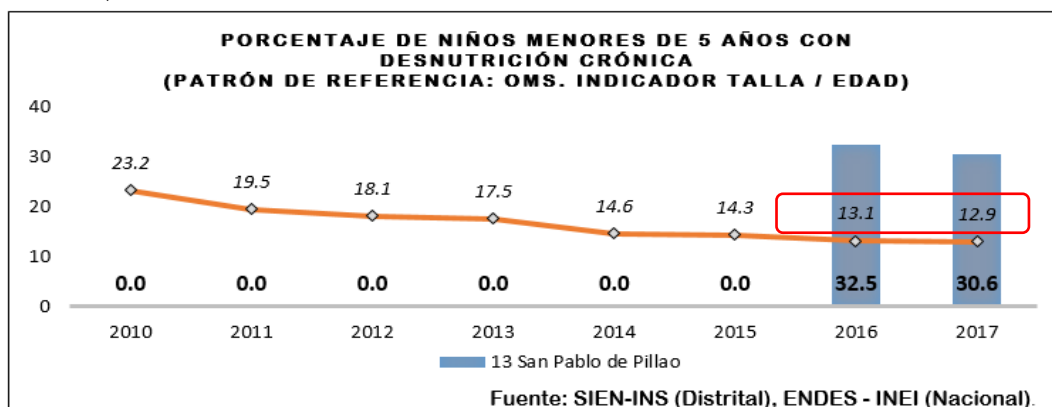

Cuadro N°146 Distrito de San Pablo de Pillao, brecha de niños afiliados al Sistema Integrado de Salud (SIS), 2015-2017.

Niños	2015	2016	2017	Brecha
Menores de 5 años				
Afiliados al SIS	3	10	114	
Afiliados al SIS (%)	100	100	100	
Con Suplemento de micronutrientes de acuerdo con su edad	0	4	103	
% Con Suplemento de micronutrientes de acuerdo con su edad	0	40	90	10
Con atenciones de CRED de acuerdo con su edad	0	0	78	
% Con atenciones de CRED de acuerdo con su edad	0	0	68	32
Con vacuna Neumococo	0	1	88	
% Con vacuna Neumococo	0	10	77	23
Con vacuna Rotavirus	0	1	88	
% Con vacuna Rotavirus	0	10	77	23
Con criterios FED (5 criterios)	0	0	52	
% Con criterios FED (5 criterios)	0	0	46	54

La información actualizada al 17 mayo de 2018

Fuente: cubo SIS-Infantes, Repositorio RED informa, Ministerio de Desarrollo e Inclusión Social (MIDIS).

✓ **EN SANEAMIENTO**

Cuadro N°147 Distrito de San Pablo de Pillao, brecha de abastecimiento de agua en la vivienda, 2013.

Tipo de abastecimiento de agua en la vivienda	Total	Cobertura	Brecha
Red pública dentro de la vivienda	42	2%	97.9%
Red pública fuera de la vivienda, pero dentro del edificio	12	1%	
Pilón de uso público	31	2%	
Camión-cisterna u otro similar	2	0%	
Pozo	132	6%	
Río, acequia, manantial o similar	1,803	89%	
Otro tipo	10	0%	

Información correspondiente al año 2013.

Fuente: Sistema de Focalización de Hogares (SISFOH). Instituto Nacional de Estadística e Informática (INEI).

En el distrito de san Pablo de Pillao las viviendas se abastecen en mayor proporción con río, acequia, manantial o similar en un 89% y solo el 2% tienen la cobertura de servicios de agua potable dentro de la vivienda; resultando así una brecha de 97.9% que no disponen de agua apta para el consumo humano.

Cuadro N°148 Distrito de San Pablo de Pillao, brecha de servicios higiénicos en la vivienda, 2013.

Servicios higiénicos que tiene la vivienda	Total	Cobertura	Brecha
Red pública dentro de la vivienda	107	5%	94.7%
Red pública fuera de la vivienda, pero dentro del edificio	0	0%	
Pozo séptico	334	16%	
Pozo ciego o negro/letrina	1,233	61%	
Río, acequia o canal	68	3%	
No tiene	290	14%	

Información correspondiente al año 2013.

Fuente: Sistema de Focalización de Hogares (SISFOH). Instituto Nacional de Estadística e Informática (INEI).

En cuanto a cobertura de servicios higiénicos se observa que solo un 5% del total de viviendas cuenta con un sistema adecuado de eliminación de excretas, es decir, el mayor porcentaje de viviendas utilizan pozo ciego o negro /letrina (61%), 16% utiliza pozo séptico, un 14% no tienen servicios higiénicos.

✓ **EN ENERGÍA ELÉCTRICA**

Cuadro N°149 Distrito de San Pablo de Pillao, brecha de alumbrado eléctrico en la vivienda, 2013.

Tipo de alumbrado que tiene la vivienda 2/	Total	Cobertura	Brecha
Electricidad	1,080	53%	46.9%
Kerosene (mechero/ lamparín)	219	11%	

Tipo de alumbrado que tiene la vivienda 2/	Total	Cobertura	Brecha
Petróleo / gas (Lámpara)	158	8%	
Vela	439	22%	
Otro	127	6%	
No tiene	9	0%	

Información correspondiente al año 2013.

Fuente: Sistema de Focalización de Hogares (SISFOH). Instituto Nacional de Estadística e Informática (INEI)

La cobertura del servicio de electricidad en las viviendas del distrito de San Pablo de Pillao representan un 53% del total, mientras el 46.9% hace uso de otro tipo de alumbrado (vela 22%, kerosene 11%, lámpara 8% y otro 6%) siendo este resultado la brecha en cuanto a alumbrado eléctrico tiene el distrito.

DISTRITO DE CHURUBAMBA

✓ EN EDUCACIÓN

Cuadro N°150 Distrito de Churubamba, brechas de locales escolares públicos, 2017.

Locales escolares públicos	Porcentaje	Brecha
Educación Básica (EBR, EBA, EBE) en buen estado	20.3	79.7
Educación Básica (EBR, EBA, EBE) conectados a red de electricidad	73.4	26.6
Educación Básica (EBR, EBA, EBE) conectados a red de agua potable	25.0	75.0
Educación Básica (EBR, EBA, EBE) conectados a red de desagüe	48.4	51.6
Educación Básica (EBR, EBA, EBE) con los tres servicios básicos	20.3	79.7
Porcentaje de escuelas que cuentan con acceso a Internet, primaria	33.3	66.7
Porcentaje de escuelas que cuentan con acceso a Internet, secundaria	92.9	7.1
Información correspondiente al año 2017		

Información correspondiente al año 2017

Fuente: Estadística de la Calidad Educativa (ESCALE). Ministerio de Educación (MINEDU).

En el distrito de Churubamba, solo 20.3% del total de locales escolares públicos se encuentran en buenas condiciones, en tanto, la diferencia no cumple con los estándares de calidad del sector. Asimismo, cabe destacar que existe una brecha alta (79.7%) de locales escolares que no cuentan en conjunto de los servicios de electricidad, agua potable y desagüe.

Cuadro N°151 Distrito de Churubamba, brecha de acceso a los servicios de educación básica regular nivel primario, según edades, 2017.

Edad	1°	2°	3°	4°	5°	6°	Total matriculados de	Población *	Brecha de acceso a EBR (%) **
06 años	374	1	0	0	0	0	375	396	5.3
07 años	10	335	1	0	0	0	346	471	26.5
08 años	5	52	293	9	0	0	359	375	4.3
09 años	1	19	69	189	25	0	303	405	25.2
10 años	1	8	31	73	227	42	382	387	1.3
11 años	0	3	6	40	92	226	367	469	21.7

Información de 2017 actualizada a diciembre de 2017

* Población identificada con DNI, 2017. RENIEC

** Se considera como brecha a la población que no se encuentra matriculado en la Educación Básica Regular acorde a su edad.

Fuente: Censo Escolar 2017. Ministerio de Educación (MINEDU). Registro Nacional de Identificación y Estado Civil (RENIEC).

El Censo Escolar 2017 del Ministerio de Educación registro una población total de 2,503 niños entre 06 y 11 años en el distrito de Churubamba, de los cuales 2,132 fueron matriculados arrojando una brecha de 14.8% que no fueron matriculados; es decir, que no tienen acceso a los servicios de educación básica regular en el nivel primario.

Cuadro N°152 Distrito de Churubamba, brecha de acceso a los servicios de educación básica regular nivel secundario, según edades, 2017.

Edad	1°	2°	3°	4°	5°	Total de matriculados	Población*	Brecha de acceso a EBR (%) **
09 – 11 años	54	2	0	0	0	56		

Edad	1°	2°	3°	4°	5°	Total de matriculados	Población*	Brecha de acceso a EBR (%)**
12 años	183	54	0	0	0	237	591	59.9
13 años	78	112	39	1	0	230	502	54.2
14 años	49	89	124	18	0	280	483	42.0
15 años	29	53	78	75	21	256	501	48.9
16 años	9	20	49	79	67	224	465	51.8

Información de 2017 actualizada a diciembre de 2017

* Población identificada con DNI, 2017. RENIEC

** Se considera como brecha a la población que no se encuentra matriculado en la Educación Básica Regular acorde a su edad

Fuente: Censo Escolar 2017. Ministerio de Educación (MINEDU). Registro Nacional de Identificación y Estado Civil (RENIEC)

El distrito de Churubamba cuenta con 2,542 niños entre 12 y 16 años de edad, de los cuales 1,227 fueron matriculados arrojando una brecha de 51.7% de niños que no tienen acceso a los servicios de educación básica regular nivel secundario.

Cuadro N°153 Distrito de Churubamba, brecha en el nivel satisfactorio, según grado educativo, 2016.

Nivel	Curso	Unidad	Previo al inicio	En inicio	En proceso	Satisfactorio	Brecha en el nivel satisfactorio
Segundo grado de primaria	Comprensión lectora	Número de estudiantes	-	106	244	28	92.6
		Porcentaje (%)	-	28.0	64.6	7.4	
	Lógico matemático	Número de estudiantes	-	219	128	31	91.8
		Porcentaje (%)	-	57.94	33.86	8.20	
Cuarto grado de primaria	Comprensión lectora	Número de estudiantes	206	153	45	8	98.0
		Porcentaje (%)	50.0	37.0	10.9	2.0	
	Lógico matemático	Número de estudiantes	203	124	79	6	98.6
		Porcentaje (%)	49.3	30.1	19.2	1.4	
Segundo grado de secundaria	Comprensión lectora	Número de estudiantes	244	94	11	3	99.1
		Porcentaje (%)	69.3	26.6	3.3	0.9	
	Lógico matemático	Número de estudiantes	245	93	11	3	99.1
		Porcentaje (%)	69.6	26.3	3.2	0.9	

Información correspondiente al 2016

Fuente: Sistema de Consulta de Resultados de Evaluación (SICRECE), Oficina de medición de la calidad de los aprendizajes (UMC), Ministerio de Educación (MINEDU), de segundo

Según resultados de la Evaluación Censal de Estudiantes 2016 en el distrito de Churubamba, en el 2° de primaria existe una brecha de 92.6% y 91.8% en lógico matemática, en el 4° de primaria la brecha es de 98% en lectura y un 98.6% en matemática, y por último para el 2° de secundaria existe una brecha de 99.1% en comprensión lectora y en lógico matemático; es decir, los estudiantes no alcanzaron el nivel satisfactorio.

✓ **EN SALUD**

Cuadro N°154 Distrito de Churubamba, brecha de acceso al seguro de salud, 2013.

Seguro de Salud	Total	Proporción	Brecha
Essalud	102	0.6%	10.2%
FFAA PNP	13	0.1%	
Seguro privado	35	0.2%	
SIS	14647	88.8%	
Otro	7	0.0%	
No tiene	1682	10.2%	

Información concerniente al 2013

Fuente: Sistema de Focalización de Hogares (SISFOH). Instituto Nacional de Estadística e Informática (INEI).

De acuerdo a los datos del Sistema de Focalización de Hogares (SISFOH) elaborado por Instituto Nacional de Estadística e Informática (INEI), en el Distrito de Churubamba el 89.8% de la población se encuentra afiliado a algún tipo de seguro de salud, siendo un 10.2% la brecha que carece de

cualquier cobertura. De la población asegurada, un mayor porcentaje (88.8%), se encuentran afiliados al Seguro Integral de Salud (SIS).

Grafico N:16 Distrito de Churubamba, brecha de desnutrición crónica en niños menores de 5 años, 2017.

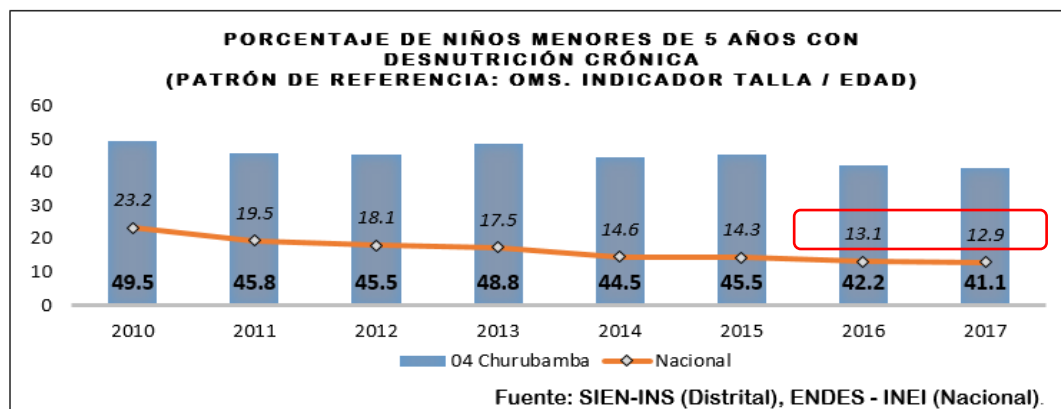

Cuadro N°155 Distrito de Churubamba, brecha de niños afiliados al Sistema Integrado de Salud (SIS), 2015-2017.

Niños	2014	2015	2016	2017	Brecha
Afiados al SIS	1,132	1,186	1,195	1,152	
Afiados al SIS (%)	100	100	100	100	
Con Suplemento de micronutrientes de acuerdo con su edad	397	588	609	667	
% Con Suplemento de micronutrientes de acuerdo con su edad	35	50	51	58	42
Con atenciones de CRED de acuerdo con su edad	590	833	775	671	
% Con atenciones de CRED de acuerdo con su edad	52	71	65	58	42
Con vacuna Neumococo	259	514	745	866	
% Con vacuna Neumococo	23	44	63	75	25
Con vacuna Rotavirus	209	368	573	707	
% Con vacuna Rotavirus	18	31	48	61	39
Con criterios FED (5 criterios)	105	235	325	348	
% Con criterios FED (5 criterios)	9	20	27	30	70

La información actualizada al 17 mayo de 2018

Fuente: cubo SIS-Infantes, Repositorio RED informa, Ministerio de Desarrollo e Inclusión Social (MIDIS).

✓ **EN SANEAMIENTO**

Cuadro N°156 Distrito de Churubamba, brecha de acceso a los servicios básicos en las viviendas, 2013.

Viviendas en CCPP	Total	Cobertura	Brecha
Con acceso a agua	1,527	32%	68.3%
Con acceso a saneamiento	192	4%	96.0%
Con acceso a electricidad	1,913	40%	60.3%
Con acceso a telefonía	1,056	22%	78.1%
Con acceso a paquete completo	79	2%	98.4%

Información correspondiente al año 2013.

Fuente: Sistema de Focalización de Hogares (SISFOH). Instituto Nacional de Estadística e Informática (INEI).

En el distrito de Churubamba, la cobertura de servicios básicos de las viviendas con acceso al paquete completo representa solo un 2% del total, resultando así una brecha alta de un 98.4% de las que no disponen de los tres servicios en conjunto. Asimismo, el porcentaje de viviendas que no tienen acceso a saneamiento y agua (96% y 68.3% respectivamente), siguiéndoles el acceso a telefonía (78.1%) y electricidad (60.3%).

Cuadro N°157 Distrito de Churubamba, brecha de abastecimiento de agua en la vivienda, 2013.

Tipo de abastecimiento de agua en la vivienda	Total	Cobertura	Brecha
Red pública dentro de la vivienda	1,294	27%	73.1%

Tipo de abastecimiento de agua en la vivienda	Total	Cobertura	Brecha
Red pública fuera de la vivienda, pero dentro del edificio	75	2%	
Pilón de uso público	157	3%	
Camión-cisterna u otro similar	2	0%	
Pozo	354	7%	
Río, acequia, manantial o similar	2,922	61%	
Otro tipo	14	0%	

Información correspondiente al año 2013.

Fuente: Sistema de Focalización de Hogares (SISFOH). Instituto Nacional de Estadística e Informática (INEI).

En el distrito de Churubamba, la cobertura de servicios de agua potable dentro de las viviendas representa un 27% del total; arrojando una brecha de 73.1% de viviendas que no disponen de agua apta para el consumo humano. En tanto, se observa que la fuente de abastecimiento mayor es el río, acequia, manantial o similar.

Cuadro N°158 Distrito de Churubamba, brecha de servicios higiénicos en la vivienda, 2013.

Servicios higiénicos que tiene la vivienda	Total	Cobertura	Brecha
Red pública dentro de la vivienda	188	4%	96.1%
Red pública fuera de la vivienda, pero dentro del edificio	4	0%	
Pozo séptico	1,542	32%	
Pozo ciego o negro/letrina	2,357	49%	
Río, acequia o canal	114	2%	
No tiene	613	13%	

Información correspondiente al año 2013.

Fuente: Sistema de Focalización de Hogares (SISFOH). Instituto Nacional de Estadística e Informática (INEI).

En cuanto a cobertura de servicios higiénicos se observa que solo un 4% del total de viviendas cuenta con un sistema adecuado de eliminación de excretas, en tanto un 49% de las viviendas utilizan pozo ciego o negro /letrina, 32% utiliza pozo séptico y un 13% no cuentan con servicios higiénicos; sumando en conjunto 96.1% la brecha de éste servicio existente en el distrito de Churubamba.

✓ EN ENERGÍA ELÉCTRICA

Cuadro N°159 Distrito de Churubamba, brecha de alumbrado eléctrico en la vivienda, 2013.

Tipo de alumbrado que tiene la vivienda	Total	Cobertura	Brecha
Electricidad	1,912	40%	60.3%
Kerosene (mechero/ lamparín)	879	18%	
Petróleo / gas (Lámpara)	272	6%	
Vela	1,400	29%	
Otro	314	7%	
No tiene	41	1%	

Información correspondiente al año 2013.

Fuente: Sistema de Focalización de Hogares (SISFOH). Instituto Nacional de Estadística e Informática (INEI).

La cobertura del servicio de electricidad en las viviendas del distrito de Churubamba representan un 40% del total, mientras el 60.3% hace uso de otro tipo de alumbrado (vela 29%, kerosene 18%, lámpara 6%, otro 7% y no tiene un 1%) siendo éste resultado la brecha en cuanto a alumbrado eléctrico se tiene.

SISTEMA AMBIENTAL

Este espacio territorial (Área de Desarrollo III) está compuesto por medios físicos propios de pisos ecológicos de Sierra, está a una altitud promedio de 2,009.00 m.s.n.m., presenta un clima frío, húmedo y relativamente lluvioso. La temperatura promedio anual oscila alrededor de 23°C, teniendo climas semi extremos en épocas de invierno que descienden a 7°C, en zonas llanas; y hasta menores a 0°C en zonas limítrofes con las punas.

Las unidades fisiográficas con las que cuenta el territorio son: relieves accidentados y agrestes, que van desde elevadas cumbres, altas cordilleras hasta profundas quebradas, así como valles y laderas andinas. Complementariamente, se cuenta con unidades fisiográficas representativas de Ceja de Selva y Selva Alta (en gran proporción).

El área cuenta con fenómenos geodinámicas externos e internos. Que afectan negativamente el desarrollo de las actividades viales, agrícolas y sociales de las personas. En esta área sobresalen los deslizamientos de tierra que interrumpen las vías de acceso de manera frecuente.

El área presenta medio biológico en flora y fauna silvestre de selva alta y sierra. Para el caso de la flora, existen especies de aprovechamiento diferentes a la madera como aquellas productoras de esencias, flores y plantas medicinales. En relación a la fauna, existen especies endémicas en todo el territorio, sin embargo, debido a los procesos de deforestación y a la actividad agrícola, está habiendo una pérdida sistemática de aves insectos y otros animales.

Esta área presenta una gran tendencia a desarrollar acciones que vinculen procesos deforestación de bosques en todas sus formas debido al crecimiento de las actividades agrícolas y que, además la mayoría de actividades antropológicas no cuentan con planes que permitan implementar medidas de protección y uso racional de estos recursos.

SISTEMA PRODUCTIVO

El Área de Desarrollo presenta un perfil económico que se caracteriza por el predominio de tres grupos de actividades principales bien diferenciadas, según la localización de sus centros de producción, grado de inversión acumulada y de valor agregado que poseen y son las siguientes:

Cuadro N°160 Área de desarrollo III: Desarrollo de las actividades económicas, 2017.

DISTRITO	AGRÍCOL A	PECUARI O	FORESTA L	INDUSTRI A	TURISM O	MINERÍ A	COMERCIO	SERVIC IOS
San Pablo de Pillao	X	X	X	-	X	X	-	-
Chinchao	X	X	X	-	X	X	X	-
Santa María del Valle	X	X	X	-	X	X	X	-
Churubamba	X	X	X	-	X	X	-	-
POTENCIAL	COMERCIO Y TURISMO							

FUENTE: Dirección Regional de Agricultura (DRA) - Talleres descentralizados. / Elaboración: Equipo técnico - GPP.

Agricultura

Es una de las actividades que prevalecen en toda el área de desarrollo, reflejada en la diversidad de productos, destinada al autoconsumo y a cubrir principalmente la demanda local y en menor cuantía regional y nacional (distritos de Huánuco, Amarilis, Pillco Marca y Lima).

Cuadro N°161 Área de desarrollo III: Producción de los principales productos agrícolas (Tn/Año), 2017.

DISTRITO	Alfalfa	Arveja grano verde	Camote	Frijol grano seco	Grana dilla	Haba grano verde	Haba grano seco	Maíz amarillo duro	Maíz amiláceo	Maíz choclo	Maíz morado	Olluco
San Pablo de Pillao	0.00	15.1 55.0 0	0.00	26.7 0	27.0 0	139. 50	9.00	0.00	387. 20	0.00	0.00	1,63 8.00
Chinchao	209. 10	2,94 4.00	73.7 0	162. 40	791. 50	128. 40	5.60	3,50 2.30	253. 20	114. 70	10.3 0	7,14 5.00
Santa María del Valle	579. 00	162. 90	132. 00	343. 80	255. 00	126. 70	116. 40	1,10 7.10	979. 20	0.00	174. 20	200. 60
Churubamba	475. 50	249. 40	177. 20	286. 00	143. 40	149. 70	79.4 0	684. 60	858. 00	31.9 0	117. 30	624. 00
GENERA L	1,26 3.60	3,35 6.30	382. 90	818. 90	1,21 6.90	544. 30	210. 40	5,29 4.00	2,47 7.60	146. 60	301. 80	9,60 7.60

Fuente: Dirección Regional de Agricultura (DRA). / Elaboración: Equipo técnico - GPP.

DISTRITO	Papa	Papa amarilla	Plátano	Tomate	Trigo	Yuca	Zanahoria	Zapallo	Cebada	Oca	Ma shu a	Quinua
----------	------	---------------	---------	--------	-------	------	-----------	---------	--------	-----	----------	--------

San Pablo de Pillao	84,12 8.00	10,64 2.00	0.00	0.00	0.00	0.00	1,039. 70	356 .00	0.0 0	64. 40	0. 00	5.3 0
Chinchao	19,11 7.00	7,636. 00	6,478. 00	0.00	0.00	2,363. 70	659.6 0	2,1 23.	0.0 0	137 .60	0. 00	1.7 0
Santa María del Valle	6,297. 00	7,849. 00	0.00	337.0 0	979.0 0	83.80	662.5 0	0.0 0	0.0 0	253 .00	0. 00	2.1 0
Churubamba	11,85 3.00	15,39 8.00	157.2 0	433.4 0	413.0 0	414.5 0	0.00	0.0 0	0.0 0	219 .00	0. 00	10. 00
GENERAL	121,3 95.00	41,52 5.00	6,635. 20	770.4 0	1,392. 00	2,862. 00	2,361. 80	2,4 79.	0.0 0	674 .00	0. 00	19. 10

Fuente: Dirección Regional de Agricultura (DRA). / Elaboración: Equipo técnico – GPP.

Destaca la producción de papa y papa amarilla, olluco, plátano y maíz amarillo duro con un total de producción igual a 121,395.00 t, 41,525.00 t, 9,607.60 t, 6,635.20 t y 5,294.00 t, respectivamente.

Ganadería

Prevalece la producción de carne de vacuno, porcino, ovino y cuy, la tecnología genética utilizada para la producción de carne es de muy baja calidad.

Cuadro N°162 Área de desarrollo III: Producción de carnes, 2017 (t peso vivo/Año).

DISTRITO	Vacuno	Ovino	Porcino	Caprino	Avícola	Cuy	Conejo
San Pablo de Pillao	298.20	101.244	94.455	8.15	16.146	13.994	0.00
Chinchao	868.63	40.118	163.575	7.6	66.222	873.12	0.00
Santa María del Valle	728.84	191.636	1,303.235	43.26	48.67	22.124	0.00
Churubamba	764.14	2,017.63	1,172.48	41.832	650.605	25.076	0.00
TOTAL	2,659.81	2,350.63	2,733.75	100.84	781.64	934.31	0.00

Fuente: Dirección Regional de Agricultura (DRA). / Elaboración: Equipo técnico – GPP.

Turismo

Una de las fortalezas es la potencialidad turística, reflejada en la diversidad de atractivos turísticos que se encuentran en el área, tales como centros arqueológicos, lagunas, folklore, festividades por aniversarios, celebraciones por semana santa, principalmente. Asimismo, en Churubamba existe la hacienda Santa Cruz, reconocida por su ambiente campestre de casonas solariegas.

Minería

Actividad desarrollada de manera artesanal como una actividad económica del sector primario en el espacio territorial, está representada por los minerales que se han acumulado en el suelo y subsuelo en forma de yacimientos, tales como minería metálica (47) y no metálica (30). El siguiente cuadro presenta dicha información:

Cuadro N°163 Área de desarrollo III: Actividad Minera, 2017.

DISTRITO	ACTIVIDAD MINERA		Total
	Metálico	No metálico	
San Pablo de Pillao	10	03	13
Chinchao	23	23	46
Santa María del Valle	06	04	10
Churubamba	08	0	08

FUENTE: Sistema de Información Geológico y Catastro Minero – GEOCATMIN / DREMH. / Elaboración: Equipo técnico – GPP.

Para el desarrollo de esta actividad existen retos a tomarse en cuenta fin de evitar problemas ambientales y sociales que se darían en las zonas de explotación del recurso, además de la generación de valor agregado a los minerales que producimos.

Mercados

Los principales productos y/o servicios son comercializados el mayor flujo en el mercado local (capitales de los distritos que comprende el área) y al exterior con las ciudades de Huánuco y Lima.

Cuadro N°164 Área de desarrollo III: Principales mercados, 2018.

DISTRITO	AGRÍCOLA	PECUARIO	INDUSTRI A	TURISMO	COMERC IO	SERVICI OS
San Pablo de Pillao	Local, Lima	Local, Huánuco	-	Local	-	-
Chinchao	Local, Lima	Local, Huánuco	-	Local	Local	-
Santa María del Valle	Local	Local, Huánuco	-	Local	Local	-
Churubamba	Local	Local	-	Local, Huánuco	-	-
GENERAL	El principal destino de los productos es el mercado local y regional					

Fuente: Dirección Regional de Agricultura (DRA). / Elaboración: Equipo técnico – GPP.

SISTEMA PATRIMONIAL

De igual manera, en este espacio territorial una de las principales características del área de desarrollo III ésta en la mixtura poblacional y cultural, sumada a la diversidad de pisos ecológicos y la variedad de la flora y fauna local.

Recurso Hídrico

En el área de desarrollo, tiene como recurso hídrico más importantes el río Huallaga, cabe indicar también que estos recursos posean un alto grado de contaminación por los residuos sólidos, también está los ríos Acomayo, Chinchao, Shima, Santa Clara, Cascay y Chinobamba, así mismo tiene como las más importantes lagunas de Quiulacocha (abunda trucha), Huascacocha, Matacocha, Sal-huanca, Sacsacohca y Yacamunancocha.

Recurso Suelo

Según la Dirección Regional de Agricultura, los suelos de este espacio territorial 24,385.11 h. se asignan a pastos, 42,072.59 h. a la forestación, 54,789.78 h. a la protección y 23,013.32 h. los cultivos agrícolas.

Cuadro N°165 Área de desarrollo III: Uso del recurso suelos (Ha).

DISTRITOS	USO DEL RECURSO SUELOS (Ha)				
	Cultivos Agrícolas (Ca)	Pasto (P)	Forestal (F)	Protección (P)	TOTAL
San Pablo de Pillao	6,184.92	6,971.57	12,649.76	12,861.57	38,667.82
Chinchao	10,660.59	3,758.92	12,446.00	15,420.28	42,285.79
Santa María del Valle	4,291.73	7,348.89	5,608.11	16,198.92	33,447.65
Churubamba	1,876.08	6,305.73	11,368.72	10,309.01	29,859.54
TOTAL	23,013.32	24,385.11	42,072.59	54,789.78	144,260.80

Fuente: Zonificación Ecológica y Económica (ZEE). / Elaboración: Equipo técnico – GPP.

La formación de los suelos depende de un largo y complejo proceso de descomposición de las rocas, en el cual intervienen factores físicos, químicos y biológicos. De esta forma se tiene también un mayor número de tierras aptas y cultivos agrícolas.

Recursos Turísticos y Patrimoniales

En este territorio también se cuenta con una gama de recursos turísticos arqueológicos, históricos, culturales, paisajes naturales y folklóricos, comprendidas por ríos, lagunas, cataratas, paisajes, centros

arqueológicos, folklore típico, fiestas y la variedad gastronómica típica de la zona, que conservados y puesta en valor pueden dinamizar la economía local e inclusive regional, de ello, en el siguiente cuadro se muestra los principales recursos turísticos y patrimoniales.

Cuadro N°166 Área de desarrollo III: Principales recursos turísticos y patrimoniales

NOMBRE	TIPO	NOMBRE	TIPO
DISTRITO DE CHINCHAO + SAN PABLO DE PILLAO		DISTRITO DE CHURUBAMBA	
TUNEL DE CARPISH	ZONA ARQUEOLÓGICA	CHURUBAMBA	LUGAR PINTORESCO
MARCA PUNTA	ZONA ARQUEOLÓGICA	LAGUNA DE QUENLLACocha	LAGUNA
HUAYLAS	ZONA ARQUEOLÓGICA	LAGUNA DE BOMBON	LAGUNA
INCA HUASI	ZONA ARQUEOLÓGICA	LAGUNA DE CHOGOPAMPA	LAGUNA
HUANA CAURI	ZONA ARQUEOLÓGICA	ACHASGOTO	ZONA ARQUEOLÓGICA
RUINAS DE CHUPAYCHOS	ZONA ARQUEOLÓGICA	PAPA HUASI	ZONA ARQUEOLÓGICA
RUINAS DE TAJTA	ZONA ARQUEOLÓGICA	UNCHU	ZONA ARQUEOLÓGICA
		CASERIO DE LLAULLIPUNTA	ZONA ARQUEOLÓGICA
DISTRITO DE SANTA MARIA DEL VALLE			
EL VALLE	VALLES Y QUEBRADAS	A 1 KM. DE LA CAPITAL DISTRICTAL	WAYRAJIRCA
PLAZA DE ARMAS DEL VALLE	OBRAS DE ARTE	SAN CRISTÓBAL	QUILCAS

Fuente: Talleres descentralizados, INC. / Elaboración: Equipo técnico – GPP.

ANÁLISIS RELACIONAL ENTRE SISTEMAS

A continuación, se presenta un análisis de la relación entre los sistemas descrito en el capítulo anterior. Posterior a este análisis trabajado en sesiones participativas estaremos en mejor condición para determinar las variables estratégicas del Plan. Veamos:

Tabla 5. Análisis relacional entre sistemas territoriales del PDLC

SISTEMA POBLACIONAL VS SISTEMA RELACIONAL	
ANÁLISIS RELACIONAL	Dinámica poblacional ha hecho necesaria la mejora de las vías de comunicación terrestre dentro del territorio; además ha motivado la creación de los distritos de Yacus (2010) y San Pablo de Pillao (2015); así como la creación de centros poblados que involucra a los 13 distritos.
SISTEMA POBLACIONAL VS SISTEMA AMBIENTAL	
ANÁLISIS RELACIONAL	Se observa que la población urbana, según el XI Censo de Población 2007 representa el 60.41% (163,235 hab.) del total, entonces, mientras más población urbana, mayor será el asentamiento de esta población en las zonas con alto grado de vulnerabilidad y riesgo ubicados cercanos a quebradas, ríos, focos de contaminación o zonas con topografía muy adversa. El crecimiento poblacional del 1.3% anual tendrá impacto directo en la generación de residuos sólidos, vertimientos de aguas residuales, aumento del parque automotor, cambio en el uso de suelos, mayor demanda de agua, etc.
SISTEMA POBLACIONAL VS SISTEMA PRODUCTIVO	
ANÁLISIS RELACIONAL	Existe un porcentaje considerable de Prevalencia de Anemia en menores de 5 años (22.60%), siendo la agricultura la actividad económica que representa mayor dinamismo en la provincia, la necesidad de recurrir a propuestas para el mejoramiento de la seguridad alimentaria es primordial; en este contexto resulta fundamental promover la producción familiar de productos alternativos.
SISTEMA POBLACIONAL VS SISTEMA EQUIPAMENTAL	
ANÁLISIS RELACIONAL	Siendo mayoritaria la población que habita en el ámbito urbano (60.41%), se hace importante resaltar que entre las principales causas de morbilidad tenemos enfermedades infecciosas, así como del sistema digestivo, la estrecha relación que existe entre el ámbito de vida y las enfermedades es notable; entonces, la inversión social debe focalizarse proporcionalmente entre las zonas urbanas y rurales.
SISTEMA POBLACIONAL VS SISTEMA PATRIMONIAL	
ANÁLISIS RELACIONAL	La práctica de valores, tradiciones, creencias y modos de comportamiento de la población de la provincia de Huánuco contribuye a mantener y promover los atractivos históricos y arqueológicos de todos sus centros poblados y/o distritos.

SISTEMA RELACIONAL VS SISTEMA AMBIENTAL	
ANÁLISIS RELACIONAL	La conservación de los elementos del medio ambiente debe constituir un título y un compromiso de la provincia por procurar su desarrollo gestionando responsablemente sus recursos. En el territorio, se ejecutan inversiones públicas y privadas sin un adecuado planeamiento para el uso sostenible del territorio. La diversidad del paisaje requiere adecuar diseños y sistemas constructivos para hacerlos eficientes. Todo proyecto relacionado a la construcción, rehabilitación o mejora de vías de comunicación (llámense carreteras o caminos vecinales) requiere de instrumentos de gestión ambiental, se encuentren o no en áreas naturales protegidas y su zona de amortiguamiento. Se debe priorizar las vías nacionales existentes y las rutas que busquen la integración, y que no sean una vía de entrada hacia zonas con alta forestación e invasión de tierras conservación y/o reserva de bosque naturales.
SISTEMA RELACIONAL VS SISTEMA PRODUCTIVO	
ANÁLISIS RELACIONAL	Los distritos que acceden en mayor proporción al mercado, entre otros factores, obedece a la presencia de vías de comunicación y transporte en mejores condiciones. Sin duda, alcanzar nuevos mercados, además de los tradicionales, implica articular vialmente a la provincia.
SISTEMA RELACIONAL VS SISTEMA EQUIPAMENTAL	
ANÁLISIS RELACIONAL	El mal estado de las vías de transporte y comunicación eleva los costos para la mejora de la cobertura de infraestructura y equipamiento de todos los sectores (salud, educación, principalmente).
SISTEMA RELACIONAL VS SISTEMA PATRIMONIAL	
ANÁLISIS RELACIONAL	Mediante adecuadas vías de comunicación se promueven los atractivos turísticos en la provincia, así como se facilita el acceso para los turistas y las autoridades que darán a conocer las potencialidades que poseen los 13 distritos.
SISTEMA AMBIENTAL VS SISTEMA PRODUCTIVO	
ANÁLISIS RELACIONAL	El uso del territorio no está planificado de acuerdo a su potencialidad y limitaciones naturales. Las actividades agrícola, pecuaria, forestal y piscícola no cumplen los estándares de cuidado del medio ambiente, son una latente amenaza; sin embargo, el cuidado del medio ambiente tampoco puede ser obstáculo para el desarrollo de estas actividades. Salvo la actividad turística, no se cuenta con instrumentos técnicos, normativos y de gestión para articular las áreas protegidas con las actividades económicas, sin embargo, estos documentos técnicos normativos no se cumplen.
SISTEMA AMBIENTAL VS SISTEMA EQUIPAMENTAL	
ANÁLISIS RELACIONAL	La construcción de infraestructuras de salud y educación, así como su equipamiento, no es amigable con el cuidado y conservación de la flora y fauna de la provincia. Se han generado modelos que han articulado a la currícula la diversidad natural y cultural.
SISTEMA AMBIENTAL VS SISTEMA PATRIMONIAL	
ANÁLISIS RELACIONAL	El sistema patrimonial de la provincia se sostiene en la diversidad natural, cultural y paisajística, además de las zonas arqueológicas. Son insuficientes los mecanismos técnicos y normativos para la conservación de los conocimientos ancestrales de uso de los recursos biológicos (plantas medicinales).
SISTEMA PRODUCTIVO VS SISTEMA EQUIPAMENTAL	
ANÁLISIS RELACIONAL	La educación en el territorio (provincia de Huánuco) necesita implantar estándares de evaluación a las carreras que se imparten en las instituciones de educación superior con el objetivo de mejorar la calidad educativa.
SISTEMA EQUIPAMENTAL VS SISTEMA PATRIMONIAL	
ANÁLISIS RELACIONAL	A pesar de las potenciales turísticas en la provincia, son limitados los locales o módulos de información al turista, así como locales de guías turísticos. Los servicios básicos turísticos aún son escasos y de baja calidad.

ANÁLISIS DE VARIABLES ESTRATÉGICAS.

IDENTIFICACIÓN Y PRIORIZACIÓN DE LAS VARIABLES ESTRATÉGICAS A PARTIR DE LOS SISTEMAS TERRITORIALES

Realizada la caracterización del territorio (provincia de Huánuco), para lo cual se sistematizó la información secundaria recogida por el equipo técnico responsable y los talleres descentralizados por sistemas

territoriales con los principales actores de desarrollo de la provincia, identificamos las Variables Estratégicas para la construcción de la propuesta del Plan de Desarrollo Local Concertado (PDLC). Este proceso resultó consistente y bien fundamentado, ya que la caracterización participativa del territorio contextualizó el escenario en que se iniciaba el proceso de planificación.

De múltiples variables existentes (internas y externas), se identificaron nueve (09) variables estratégicas (internas) que cumplen con los criterios de importancia y prioridad para el desarrollo de la provincia.

A continuación, presentamos las variables que se construyeron tomando como referencia los sistemas propuestos en la caracterización del territorio:

Tabla 6. Variables estratégicas priorizadas y concertadas

Sistema Territorial (6)	Variables estratégicas (9)		Componentes (6)	
Poblacional	1	Igualdad e Inclusión Social	C 01	Derechos Humanos e Inclusión Social
Equipamental	2	Acceso y Calidad Educativa	C 02	Oportunidades y Acceso de los Servicios
Equipamental	3	Acceso y Calidad en Salud		
Equipamental	4	Acceso a los servicios básicos en las viviendas		
Patrimonial	5	Nivel de Gobernabilidad Provincial	C 03	Gobernabilidad, democracia y transparencia
Productivo	6	Nivel Diversificación Productiva	C 04	Desarrollo Económico, Competitividad y Empleo
Relacional	7	Nivel de Integración Territorial	C 05	Cohesión Territorial e Infraestructura
Ambiental	8	Nivel de Calidad Ambiental	C 06	Ambiente, Diversidad Biológica y Gestión de Riesgo de Desastres
Ambiental	9	Nivel del Riesgo de Desastres		

Elaboración: Equipo técnico

Tabla 7. Matriz de variables estratégicas

Matriz de variables estratégicas					
Componentes (6)		N°	Variables estratégicas	Indicadores	Unidad de medida
C 01	Derechos Humanos e Inclusión Social	1	Igualdad e Inclusión Social	Índice de Desarrollo Humano (IDH)	Índice (0 a 1)
				Pobreza monetaria extrema	Porcentaje
C 02	Oportunidades y Acceso de los Servicios	2	Acceso y Calidad Educativa	Porcentaje de estudiantes de 2° grado de Primaria que se encuentran en el nivel satisfactorio en Matemática	Porcentaje
				Porcentaje de estudiantes de 2° grado de Primaria que se encuentran en el nivel satisfactorio en Lectura	Porcentaje
		3	Acceso y Calidad en Salud	Porcentaje de desnutrición crónica en menores de 5 años	Porcentaje
				Porcentaje de anemia en menores de 5 años	Porcentaje
4	Acceso a los servicios básicos en las viviendas	Porcentaje de viviendas con acceso al paquete completo de servicios básicos*	Porcentaje		

Matriz de variables estratégicas					
Componentes (6)		N°	Variables estratégicas	Indicadores	Unidad de medida
C 03	Gobernabilidad, democracia y transparencia	5	Nivel de Gobernabilidad Provincial	Porcentaje de cumplimiento de las metas del PDLC	Porcentaje
C 04	Desarrollo Económico, Competitividad y Empleo	6	Nivel Competitividad y Empleo Provincial	Población con empleo digno que permita lograr la competitividad territorial de la provincia (PEA Ocupada)	Porcentaje
				Incremento porcentual (anual) de empresas que cuentan con formalización tributaria y jurídica en la provincia	Porcentaje
C 05	Cohesión Territorial e Infraestructura	7	Nivel de Integración Territorial	Porcentaje de km de infraestructura vial asfaltado en la provincia	Porcentaje
C 06	Ambiente, Diversidad Biológica y Gestión de Riesgo de Desastres	8	Nivel de Calidad Ambiental	Incremento porcentual (anual) de pérdida de bosques en la provincia de Huánuco, 2016.	Porcentaje
		9	Nivel del Riesgo de Desastres	Disminución porcentual (anual) de personas que sufrieron daños por algún fenómeno natural desencadenado	Porcentaje

* Viviendas con acceso a agua, saneamiento, electricidad y telefonía.

ESTADO ACTUAL DE VARIABLES ESTRATÉGICAS

En esta etapa se realiza un análisis para cada variable estratégica a través del comportamiento histórico y la situación actual de las fuerzas que influyen sobre ellas, este apartado se enriquece con el análisis causal y la identificación de actores. Considerando los indicadores priorizados, el diagnóstico de variables es el siguiente:

✓ Nivel de Vulnerabilidad e Inclusión Social

La variable estratégica "vulnerabilidad social" entendida como una condición social de riesgo, es la dificultad que inhabilita e invalida de manera inmediata o en el futuro a grupos afectados en su bienestar. Los hogares y los individuos con alta vulnerabilidad se enfrentan a riesgo de deterioro, pérdida o imposibilidad de acceso a condiciones habitacionales, sanitarias, educativas, laborales, previsionales, de participación, de acceso a la información y oportunidades.

Inclusión social, según el Ministerio de Inclusión y Desarrollo Social (MIDIS), es la situación en la que todas las personas puedan ejercer sus derechos, aprovechar sus habilidades y tomar ventaja de las oportunidades que se encuentran en su medio.

Para el análisis de la variable nivel de vulnerabilidad e inclusión social se ha priorizado dos indicadores: Pobreza Monetaria e Índice de Desarrollo Humano, se realiza el diagnóstico respectivo para cada indicador.

Pobreza Monetaria

La metodología empleada por el INEI para la medición de pobreza monetaria desde el año 2009, define a los pobres monetarios como aquellos individuos que “residen en hogares cuyo gasto por cápita mensual está por debajo del valor de una canasta de productos de S/. 292.00 (Línea de pobreza) que permite satisfacer las necesidades mínimas”. Considerando esta definición, se observa que del total de la población en el territorio (provincia de Huánuco), el 50.75% “residen en hogares cuyo gasto per cápita mensual está por debajo del valor de una canasta de productos de S/. 292.00 (Línea de pobreza) que permite satisfacer las necesidades mínimas” (pobreza montaría total) y el 20.39% está por debajo del valor de una canasta de productos e S/.155.00 (pobreza monetaria extrema).

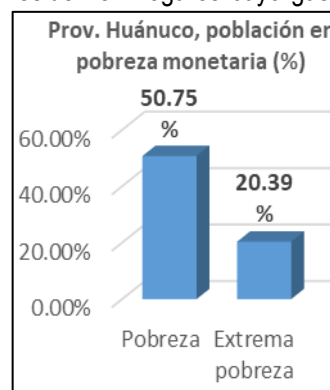

Fuente: Compendio Estadístico 2017 – INEI.

Índice de Desarrollo Humano (IDH)

El Índice de Desarrollo Humano (IDH) es un indicador que proporciona una aproximación a la calidad de vida de las personas y, por ende, al progreso de los países. Según el último Informe de Desarrollo Humano, realizado el año 2013, por el PNUD, la Provincia de Huánuco presenta un Índice de Desarrollo Humano (IDH) de 0.4431 ocupando el ranking 58 entre las provincias del país; mostrando así una ubicación rezagada en términos de desarrollo humano, en tanto, la Esperanza de vida al nacer es de 74.10 años (ranking 78). Así mismo, según el portal de web del PNUD el IDH a marzo del 2017 para el Perú es del 0.74

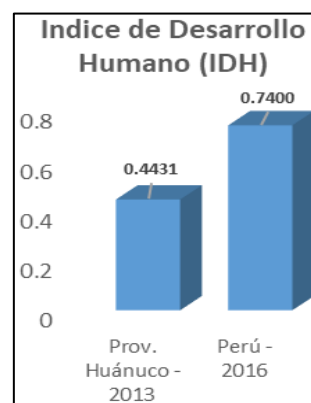

Fuente: PNUD – PERÚ / Elaboración: Equipo Técnico.

✓ Acceso y Calidad Educativa

El acceso y calidad educativa en el territorio (provincia Huánuco) está limitado por factores condicionantes entre los que están: la contratación no oportuna del personal docente y directivo, el retraso en el inicio del año escolar y la infraestructura con deficiente equipamiento y mantenimiento. Por otro lado, el diseño curricular no se encuentra contextualizado pues adolece de un enfoque intercultural, además, el material educativo es insuficiente, poco pertinente y de baja calidad, este llega en muchos casos con retraso, lo que imposibilita que pueda ser revisado y adaptado por el docente.

Para el análisis de esta variable estratégica se han identificado los siguientes indicadores: El nivel de desempeño satisfactorio en Matemática y Comprensión Lectora en segundo grado de primaria.

Desempeño Satisfactorio en Comprensión Lectora en 2° Grado de Primaria

En los resultados de la evaluación censal escolar del curso de comunicación (comprensión lectora) entre los años 2007 - 2016, en la provincia de Huánuco se obtuvo una evolución considerable principalmente para el 2016, año en el que se logró un nivel satisfactorio de 41.30%, es decir, de los estudiantes evaluados casi la mitad comprenden lo que leen, pero aún está por debajo del promedio nacional (46.40%), un 50.40% tienen todavía dificultades para comprender lo que leen no logrando el aprendizaje esperado y un 8.20% se encuentran en la fase inicial del desarrollo de su aprendizaje.

Grafico N:17
2007-2016 (%).

Prov. Huánuco, niveles de logro en comprensión lectora en 2° grado de primaria,

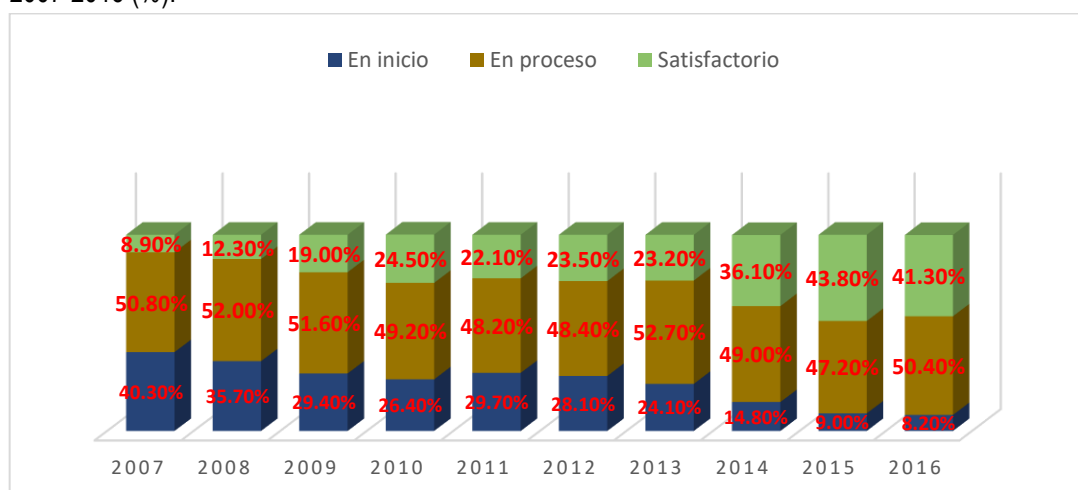

Fuente: ECE – MINEDU

Elaboración: Equipo técnico

Desempeño Satisfactorio en Matemática en 2° Grado de Primaria

En relación con la evaluación del curso matemática enfocado en el “uso de números y operaciones para resolver problemas”, en el territorio (provincia Huánuco) el año 2016 se obtuvo un 30.00% de nivel satisfactorio, por debajo del promedio nacional (34.10%); mientras que un 39.80% de alumnos están en proceso, es decir, todavía tienen dificultades para resolver problemas matemáticos no logrando el aprendizaje esperado y un 30.20% se encuentran en la fase inicial de desarrollo de su aprendizaje.

Grafico N:18
2007-2016 (%)

Prov. Huánuco, niveles de logro en matemática en 2° grado de primaria, 2007-

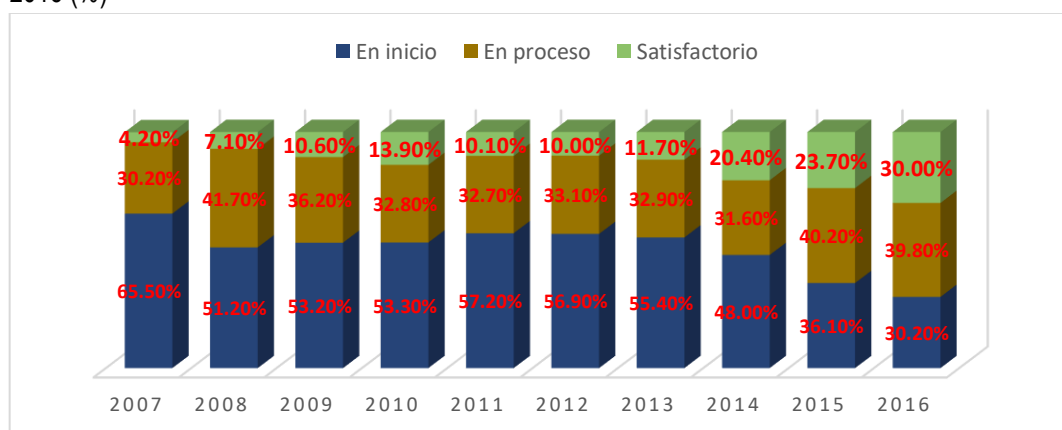

Fuente: ECE – MINEDU

Elaboración: Equipo técnico

✓ Acceso y Calidad en Salud

El acceso y calidad en salud está concebida como una dimensión de la calidad de vida, condición fundamental de desarrollo humano, a pesar de ello, en la provincia de Huánuco el acceso y calidad en salud dista mucho de ser satisfactoria. El acceso a los servicios de salud se logra mediante la plena satisfacción de una necesidad de atención percibida.

Sin embargo, también se sabe que entre aquella necesidad de salud y la atención de la misma suelen presentarse múltiples barreras. Algunas de tipo económica, física o psicológica y otras de carácter

administrativo producto de la organización del sistema de salud, sus niveles de atención, sectorización, cobertura y costo, por ello es necesario hacer un diagnóstico de los indicadores trazadores del sector salud relacionados a anemia y la desnutrición crónica infantil en menores de 5 años en la provincia de Huánuco.

Proporción de anemia en niños y niñas menores de 5 años

La anemia es definida, como la baja concentración de hemoglobina en la sangre (menor a 11 g/dl) en niñas y niños menores de 5 años. La anemia por déficit de hierro puede causar alteraciones en el desarrollo cognitivo, motor y de la conducta y por tanto problemas en la etapa escolar y su vida adulta, así como, menor productividad y menor ingreso económico en el futuro.

Entre las principales causas que no permiten mejorar esta situación están el escaso personal capacitado y estandarizado en dosaje de hemoglobina, la aplicación inadecuada del dosaje por falta de técnica, la aplicación inadecuada del factor de corrección según la altitud del lugar donde se realiza la toma de muestras. Para superar la desnutrición crónica y la anemia es necesario realizar las siguientes intervenciones de forma articulada al binomio madre – niño: suplementación con hierro y ácido fólico, corte oportuno del cordón umbilical y consejería para la promoción de la lactancia materna, lactancia materna exclusiva, alimentación complementaria, suplementación de zinc y multi micronutrientes (en menores a 60 meses), lavado de manos con agua y jabón y acceso a agua segura.

El indicador de proporción de niños y niñas menores a 60 meses de edad con anemia en la provincia de Huánuco durante el periodo 2013 al 2017 se ha incrementado de un 16.2% a un 22.6%, sin embargo, del 2014 al 2017 se ha reducido del 48.8% a 22.6%, ubicándose por debajo del promedio nacional en 1.1% al 2016.

Grafico N:19 Porcentaje de anemia total en niños menores de 5 años (Patrón de referencia: OMS)

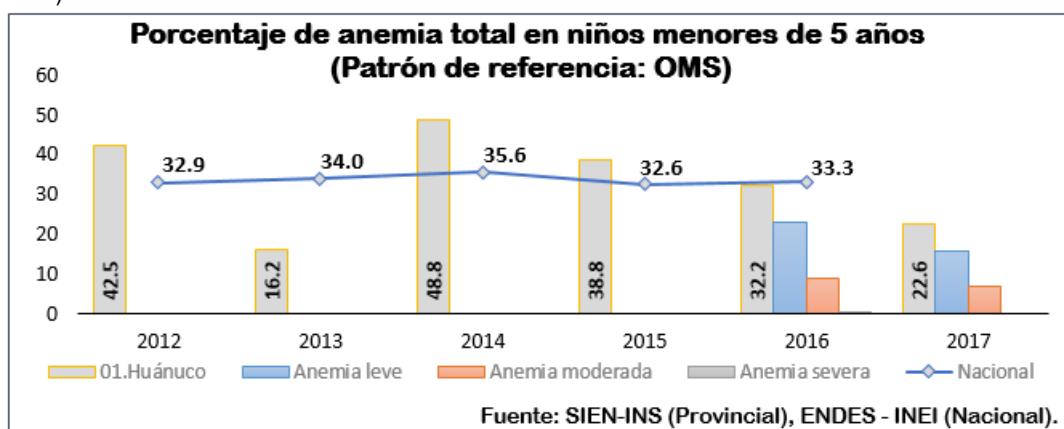

Información actualizada mayo de 2018

Fuente: Sistema de información del estado nutricional (SIEN), Instituto Nacional de Salud (INS). Ministerio de Salud (Minsa)

Desnutrición crónica en niños y niñas menores de 5 años

La desnutrición crónica en niños y niñas menores de 5 años, es el estado en el cual una niña o niño presenta retardo en su crecimiento para la edad, lo que afecta el desarrollo de su capacidad física, intelectual, emocional y social. Los factores que la condicionan son: el nivel de educación de la madre, el acceso a seguro de salud del niño, así como el registro de su nacimiento. Además, otras causas estarían relacionadas a la limitada cantidad de personal especializado en antropometría, así como el escaso mantenimiento de los equipos para dicho fin.

En ese sentido, la desnutrición crónica en la provincia de Huánuco del año 2010 al 2017 paso del 30.3% al 18.4% mostrando una reducción del 11.9%, sin embargo, a pesar de que está disminuyendo, este indicador se mantiene aún por encima del promedio nacional (12.9% al 2017).

Grafico N:20 Porcentaje de niños menores de 5 años con desnutrición (Patrón de referencia: OMS. Indicador talla / Edad)

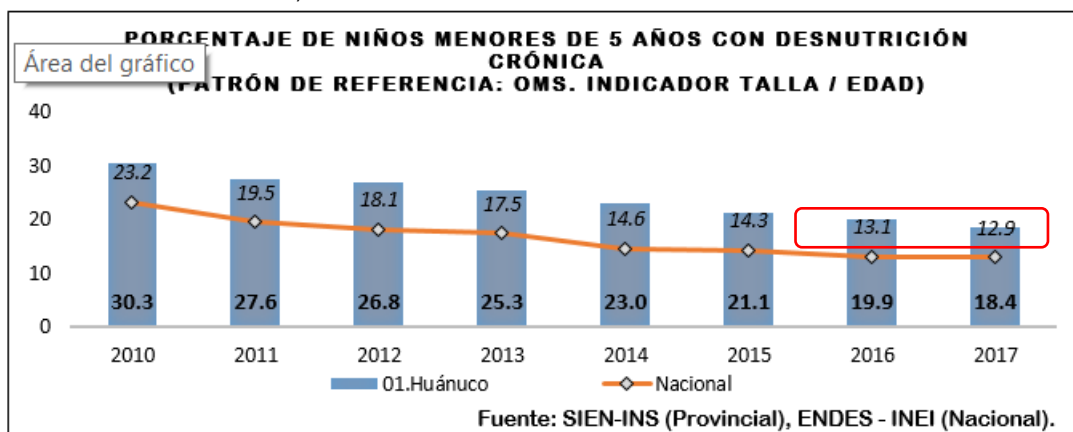

Información actualizada mayo de 2018

Fuente: Sistema de información del estado nutricional, Instituto Nacional de Salud (INS). Ministerio de Salud (MINSA)

✓ Acceso a los servicios básicos en las viviendas

La carencia de un servicio adecuado de agua y saneamiento tiene impacto negativo sobre la salud de las personas y su calidad de vida. Debido a que las inversiones no han alcanzado a los ámbitos rurales por la atomización y dispersión de los asentamientos poblacionales que han ocasionado el limitado acceso a estos servicios mediante redes públicas, restringiendo la competitividad y generando presiones a los costos de los proyectos. Para el análisis de esta variable estratégica se ha priorizado indicadores que son considerados relevantes para este sector.

A nivel de las viviendas en la provincia de Huánuco al 2013, como observa en el siguiente cuadro existe una brecha en el acceso a saneamiento y telefonía (46.8% y 35.5% respectivamente), seguido el acceso a agua (33.1%) y electricidad (22.4%).

En ese sentido, se tiene una brecha de acceso a los servicios básico completos en las viviendas (paquete completo de agua, saneamiento, electricidad y telefonía) del 56. % dado que la cobertura es aproximadamente del 44% de las 26,891 viviendas existentes al año 2013 en la provincia de Huánuco. En el siguiente cuadro se detalla lo indicado:

Cuadro N°167 Provincia de Huánuco, acceso a los servicios básicos en las viviendas, 2013.

Viviendas en CAPP	Total	Cobertura	Brecha
Con acceso a agua	41,269	67%	33.1%
Con acceso a saneamiento	32,827	53%	46.8%
Con acceso a electricidad	47,886	78%	22.4%
Con acceso a telefonía	39,766	64%	35.5%
Con acceso a paquete completo	26,891	44%	56.0%

Información correspondiente al año 2013.

Fuente: Sistema de Focalización de Hogares (SISFOH). Instituto Nacional de Estadística e Informática (INEI).

Según los datos de la ENAHO INEI al 2017, del total de personas en la provincia de Huánuco que consideran que la falta de seguridad ciudadana es el principal problema, el 36.4% indican que debe ser considerado como prioridad número 1, el 34.5% de segunda prioridad y el 20.0% le califican de una tercera prioridad de atención, en tanto que la diferencia mantiene un rango de cuarta hasta la sexta prioridad, siendo esta cifra mucho menor con respecto a lo descrito.

Cuadro N°168 Porcentaje de hogares que creen que la seguridad ciudadana es un principal problema del país, 2017.

Prioridad	Porcentaje	Porcentaje acumulado
1	36,4 %	36,4 %
2	34,5 %	70,9 %
3	20,0 %	90,9 %
4	5,5 %	96,4 %
5	1,8 %	98,2 %
7	1,8 %	100,0 %
Total	100,0 %	

Fuente: ENAHO – INEI 2017.

✓ **Nivel de Gobernabilidad Provincial**

La finalidad del Estado es generar condiciones adecuadas de bienestar para la población, a través de la administración o gestión pública, realizando acciones para el logro de sus fines, objetivos y metas. Dicha gestión depende de la calidad y eficiencia en la ejecución de políticas públicas y los planes estratégicos responsables y sostenidos, estabilidad económica y desarrollo social, que favorece al desarrollo de la competitividad, el bienestar colectivo y la reducción de la pobreza.

Porcentaje de cumplimiento del PDLC

El presente instrumento de gestión (PDLC) contiene objetivos y acciones estratégicas priorizados; cada uno presenta indicadores y metas al 2021 y con prospectiva al 2030, lo mismo que garantizarán el logro de la visión territorial, en ese sentido, en cumplimiento nivel o porcentaje de cumplimiento de las metas constituye un factor clave para el desarrollo de la provincia de Huánuco, ya que ello significa mejoras significativas en los elementos de cada componente estratégico o en la mayoría de los sectores. A la fecha no se tiene información estadística del cumplimiento del PDLC vigente dado que no se efectuó dicha estimación, además contiene indicadores muy ambiguos.

- ✓ Uno de los temas en el desempeño de la gestión pública tiene que ver con el nivel de ejecución del gasto público y la calidad del mismo, para su análisis se ha priorizado los indicadores: porcentaje de ejecución del Presupuesto Público y porcentaje de personas que consideran la corrupción como un problema central.

Ejecución del Presupuesto Público de la provincia de Huánuco

Con relación a la ejecución de los recursos asignados al territorio (provincia de Huánuco) se observa que los gastos más altos van relacionados a los años de gestión de los gobiernos entre el 2010 al 2014 que alcanzó una ejecución promedio de 76.5% anual, a diferencia de los años 2015 al 2017 éste disminuyó al 73. 2% en promedio.

Gráfico N:21 Prov. Huánuco, evolución del nivel de ejecución del presupuesto público, 2010 - 2017 (%)

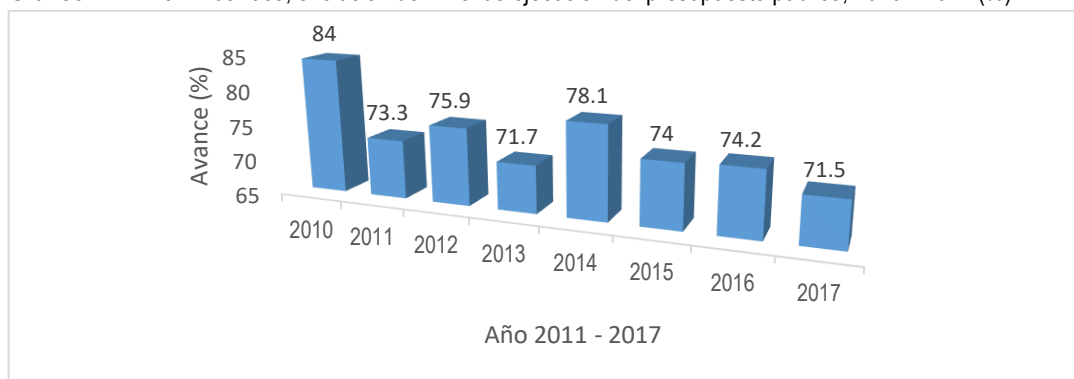

Fuente: Ministerio de Economía y Finanzas, Consulta Amigable - 2018

Elaboración: Equipo Técnico

Sin embargo, hay que señalar que la mejora en la ejecución del presupuesto presenta aún problemas referidos a la conclusión de las inversiones. Así tenemos que, según el portal INFOBRAS de la Contraloría General de la República, a abril del 2018 se identificaron 17 obras públicas paralizadas de los cuales 10 son por contrata y la diferencia por administración directa correspondiente a obras del nivel de la provincia de Huánuco.

Mapa N°9 Mapa de obras paralizadas en la provincia de Huánuco, abril 2018.

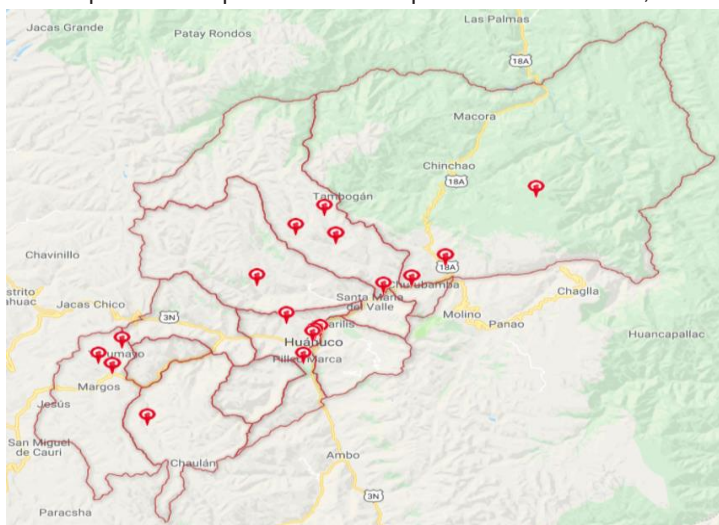

FUENTE: INFOBRAS

Percepción de la corrupción como problema central

Según los datos del INEI-ENAHO, el porcentaje de personas en la provincia de Huánuco que consideran que la corrupción es un problema central es del 61.9% dado que indican que es el principal factor (prioridad 1), seguido del 30.2% como segundo factor, el 6.9%, 0.5% y 0.6% como tercer, cuarto y quinto factor causal del problema central los cuales conlleva a la ineficiencia e inadecuada prestación de los servicios por las entidades públicas dentro de la provincia.

Grafico N:22 Provincia Huánuco, personas que priorizan a la corrupción (de 1 a 5) considerando como problema central, 2017 (%)

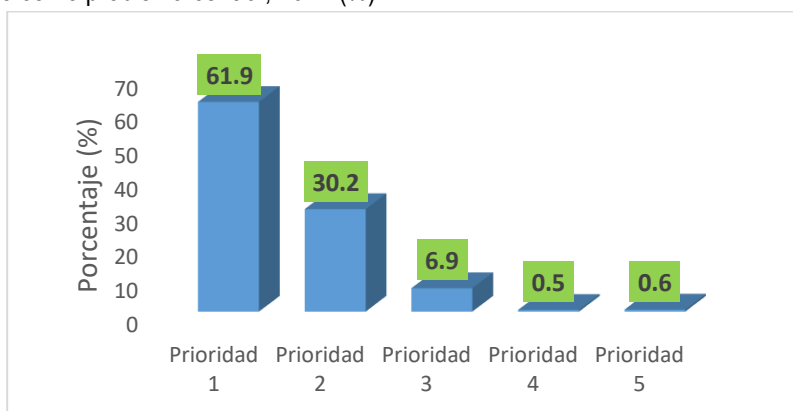

Fuente: ENAHO – INEI 2017.

✓ Nivel de Competitividad y Empleo Provincial

Para analizar el nivel de competitividad y Empleo de la provincia de Huánuco, es necesario revisar la Población Económicamente Activa (PEA).

Grafico N:23 Huánuco provincia, Población Económicamente Activa (PEA), 2007 / Porcentaje.

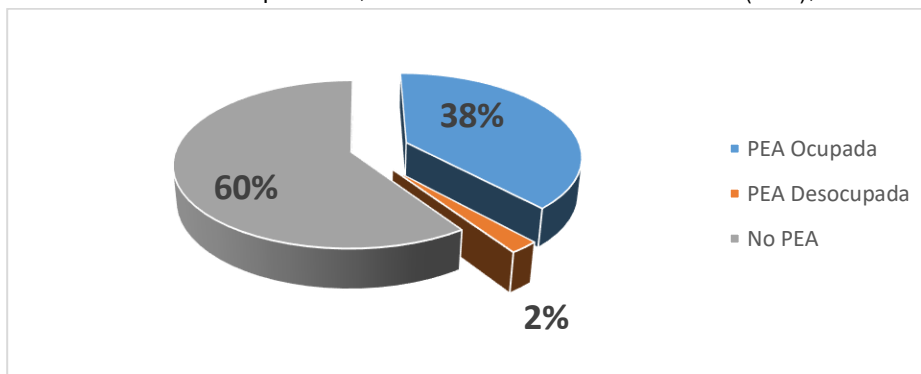

Fuente: INEI CNPV 2007.

Por otro lado, la Población Económicamente Activa (PEA) del territorio (provincia de Huánuco), representa el 87.5% de la población total (270,233 personas). De este total el 38% está ocupada siendo la población con empleo digno que permita lograr la competitividad territorial de la provincia (PEA Ocupada), en tanto el 60% se encuentra desocupado y el 2% constituye la no PEA.

Con relación a las empresas constituidas y formalizadas anualmente ante la Superintendencia Nacional de Aduanas y de Administración Tributaria, se indica que durante el año 2015 llevaron a cabo 45 empresas y al siguiente año éste se incrementó a 66 casos mostrando un crecimiento anual del 46.67%.

Cuadro N°169 Provincia de Huánuco, empresas constituidas y formalizadas tributaria y jurídicamente, 2015 – 2016.

TIPO DE EMPRESA	CANTIDAD	2016
EIRL	14	33
SRL	12	16
SAC	17	15
ASOCIACIÓN	2	2
TOTAL	45	66

Fuente: Superintendencia Nacional de Aduanas y de Administración Tributaria, Dirección Regional de Producción Huánuco.

De estas empresas al 2016, prevalecen aquellas que se dedican al comercio (7,085), seguido de Construcción (1,392), manufactura (1,251) y Agropecuario (190) a nivel de la provincia de Huánuco haciendo un total de 15,772 empresas formalizadas al año 2016 representando el 62.55% del total nivel del departamento de Huánuco.

Grafico N:24 Número de empresas según sector económico, 2016.

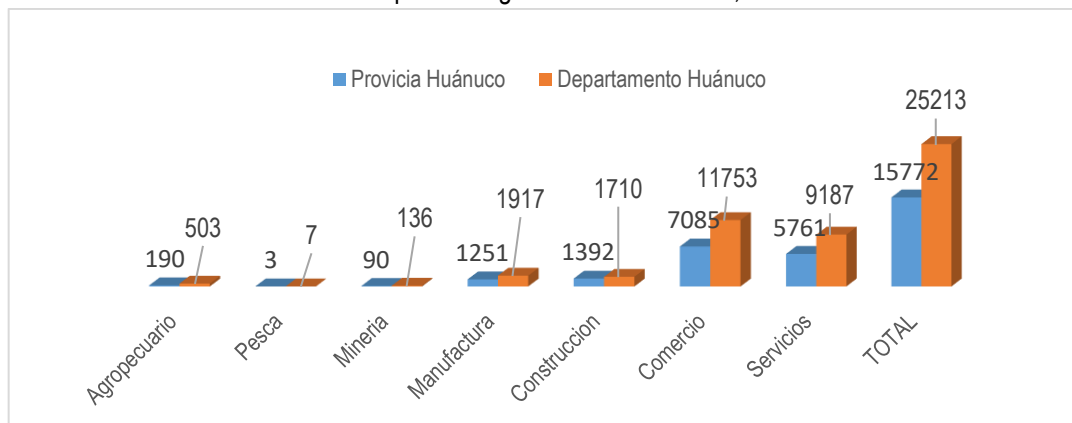

Fuente: Superintendencia Nacional de Aduanas y de Administración Tributaria, Dirección Regional de Producción Huánuco.

Describiendo la cantidad de empresas en la provincia de Huánuco, formalizadas al 2016 ante la Superintendencia Nacional de Aduanas y de Administración Tributaria según rango empresarial, se tienen de 15,193 Microempresas, seguido de 527 Pequeñas Empresa y solo 21 Empresas Medianas que sumados representan el 62.55% del total nivel del departamento de Huánuco.

Grafico N:25 Número de empresas formales según rango empresarial, 2016.

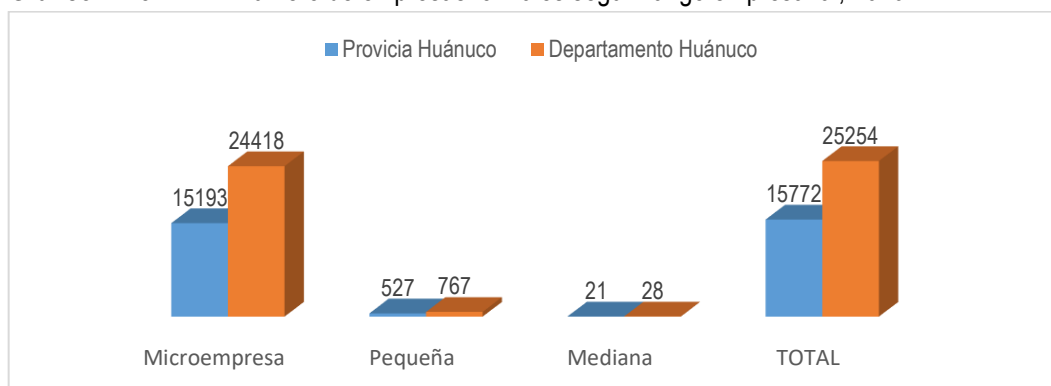

Fuente: Superintendencia Nacional de Aduanas y de Administración Tributaria, Dirección Regional de Producción Huánuco.

✓ **Nivel de Integración Territorial**

El nivel de articulación territorial depende de la infraestructura de transportes y de telecomunicaciones que existe a lo largo de nuestro territorio (provincia de Huánuco), y que permite lograr la integración y cohesión de los diferentes espacios geográficos. La conectividad se da a través de las inversiones en infraestructura vial y aérea, así como a través de las redes de telecomunicación e infraestructura de servicios que permiten mejorar el acceso de la población a mejores condiciones de vida.

Al respecto, del total de la red vial (nacional, departamental y vecinal) en la provincia de Huánuco, solo el 4.57 % se encuentran asfaltadas, el 49.56% afirmados, el 38.04% sin afirmar y el 8.08% son trocha, en ese sentido la prioridad de las inversiones debe estar enfocada en concluir a nivel de asfalto toda la red vial nacional y departamental principalmente que integre de mejor manera nuestro territorio, veamos el siguiente cuadro:

Cuadro N°170 Provincia de Huánuco, red vial según longitudes por Tipo de Superficie de Rodadura, 2017.

Longitud (Km)	Asfaltado		Afirmado		Sin Afirmar		Trocha	
	Km	%	Km	%	Km	%	Km	%
6,252.82	286.06	4.57%	3099.08	49.56%	2378.34	38.04%	501.09	8.01%

Fuente: DRTC Gore Huánuco, Plan de Desarrollo Regional Concertado "Huánuco al 2021".

La red vial departamental que permite el acceso al Aeropuerto "Alfárez FAP. David Figueroa Fernandini", está ubicado a 6 Km. de la ciudad de Huánuco, cuenta con asfalto de 2,500 metros de largo por 30 de ancho, siendo el principal terminal aéreo del departamento.

✓ **Nivel de Calidad Ambiental**

Los ecosistemas en la provincia de Huánuco se caracterizan por su gran complejidad vegetal, climática y morfológica. Al respecto, según el Mapa de pérdida de los Bosques Húmedos Amazónicos del Perú 2001 – 2011, MINAM (PROGRAMA BOSQUES) - MINAGRI (SERFOR), Actualizado al 2016, la pérdida de bosques en la provincia de Huánuco al 2016 representa el 4.19% equivalente a 3,586 ha. De un total de 85,509 ha de bosques al 2016 en el territorio. Además, estos bosques principalmente se concentran en los distritos de Chinchao, Churubamba y San Pablo de Pillao. En ese sentido se aprecia

un crecimiento significativo del 89.80% de hectáreas de bosques perdidos en tal solo un año, del 2015 al 2016.

Cuadro N°171 Pérdida de bosques en la provincia de Huánuco, 2000 – 2016 (Hectáreas)

BOSQUES	N° BOSQUE AL 2000	Pérdida de bosques en la provincia de Huánuco, 2010-2016 (Ha.)							N° BOSQUE AL 2016
		2010	2011	2012	2013	2014	2015	2016	
TOTAL (HA)	45,181	137	451	307	338	239	366	3,586	85,509

Fuente: Gerencia regional de Recursos Naturales y Gestión Ambiental – Gore Huánuco.

Elaboración: Equipo técnico.

✓ **Nivel del Riesgo de Desastres**

La provincia de Huánuco, tiene una fisiografía variada y compleja, un relieve quebrado, dominado por montañas y valles profundos, en dicho territorio suelen suscitarse fenómenos tales como: heladas, lluvias, sismos, inundación, deslizamiento y vientos fuertes que afectan la salud de la población, principalmente. Durante el período 2013-2017, en los últimos tres años se presentó el mayor número de personas que se sufrieron daños por algún tipo de fenómeno, siendo de 2,206 personas al 2015, 1,905 al 2016 y 1,841 en el 2017, observando una reducción mínima del 3.36% anual del número de personas que sufrieron daños por algún fenómeno natural desencadenado en los años 2015 al 2016.

Cuadro N°23 Provincia de Huánuco, daños por todo tipo de fenómenos ocurridos, 2013-2017 (Número de personas).

AÑOS	HERIDOS	DAMNIFICADOS	AFECTADOS	TOTAL/AÑO
2013	0	297	285	582
2014	1	310	512	823
2015	0	142	2,064	2,206
2016	0	11	1,894	1,905
2017	0	37	1,804	1,841
Total	1	797	6,559	7,357

Fuente: Oficina Regional de Defensa Civil y Seguridad Ciudadana, INDECI.

Elaboración: Equipo Técnico

Si bien es cierto, según el cuadro anterior, mayor 6,559 personas resultaron afectadas por algún fenómeno ocurrido en los periodos 2013 al 2017, de estos los mayores casos se dio en el distrito San Francisco de Cayran (4,186 persona afectadas), seguido de Chinchao (511 personas) y San Pedro de Chaulan (468 personas). En este mismo periodo, se tuvo 368 casos de personas que quedaron damnificados y 125 en el distrito de Quisqui.

✚ **BRECHAS DE ACCESO A LOS SERVICIOS BÁSICOS E INFRAESTRUCTURA**

Tabla 8. Provincia de Huánuco, brechas a nivel de Objetivos Estratégicos Territoriales (OET) del PDLC

OET Código	Indicadores de los OET del PDLC	Estimación		Brechas a nivel de OET
		Valor	Año	
OET.01	Índice de Desarrollo Humano (IDH)	0.44	2013	0.56
	Pobreza monetaria extrema	20.39%	2015	20.39%
OET.02	Porcentaje de estudiantes de 2° grado de Primaria que se encuentran en el nivel satisfactorio en Matemática	30.00%	2016	70.00%
	Porcentaje de estudiantes de 2° grado de Primaria que se encuentran en el nivel satisfactorio en Lectura	41.30%	2016	58.70%
	Porcentaje de desnutrición crónica en menores de 5 años	18.40%	2017	18.40%
	Porcentaje de anemia en menores de 5 años	22.60%	2017	22.60%
	Porcentaje de viviendas con acceso al paquete completo de servicios básicos*	56.00%	2013	44.00%

OET Código	Indicadores de los OET del PDLC	Estimación		Brechas a nivel de OET
		Valor	Año	
OET.03	Porcentaje de cumplimiento de las metas del PDLC	S/I	2018	100.00%
OET.04	Población con empleo digno que permita lograr la competitividad territorial de la provincia (PEA Ocupada)	38.00%	2007	62.00%
	Incremento porcentual (anual) de empresas que cuentan con formalización tributaria y jurídica en la provincia	46.67%	2017	53.33%
OET.05	Porcentaje de km de infraestructura vial asfaltado en la provincia	4.57%	2017	95.43%
OET.06	Incremento porcentual (anual) de pérdida de bosques en la provincia de Huánuco, 2016.	89.80%	2016	89.80%
	Disminución porcentual (anual) de personas que sufrieron daños por algún fenómeno natural desencadenado	3.36%	2017	96.64%

Nota1: * Viviendas con acceso a agua, saneamiento, electricidad y telefonía.

Nota2: I/P: Indicador propuesto que será medido a partir de fines del año 2018 para el seguimiento y evaluación del PDLC

Tabla 9. Brecha de acceso a los servicios: SERVICIOS DE EDUCACIÓN BÁSICA REGULAR

NOMBRE DEL SERVICIO PÚBLICO: SERVICIO DE EDUCACIÓN BÁSICA REGULAR						
N°	Nombre del indicador	Línea de base		Brecha		Fuente
		Valor	Año	Valor	Año	
01	Porcentaje de estudiantes del segundo grado de primaria que obtuvieron resultados satisfactorios en comprensión lectora	41.3%	2016	58.7%	2016	Sistema de Consulta de Resultados de Evaluación (SICRECE), MINEDU.
02	Porcentaje de estudiantes del segundo grado de primaria que obtuvieron resultados satisfactorios en matemática	30.01%	2016	70.0%	2016	Sistema de Consulta de Resultados de Evaluación (SICRECE), MINEDU.
03	Porcentaje de estudiantes del cuarto grado de primaria que obtuvieron resultados satisfactorios en comprensión lectora	23.0%	2016	77.0%	2016	Sistema de Consulta de Resultados de Evaluación (SICRECE), MINEDU.
04	Porcentaje de estudiantes del cuarto grado de primaria que obtuvieron resultados satisfactorios en matemática	17.1%	2016	82.9%	2016	Sistema de Consulta de Resultados de Evaluación (SICRECE), MINEDU.
05	Porcentaje de estudiantes del segundo grado de secundaria que obtuvieron resultados satisfactorios en comprensión lectora	9.4%	2016	90.6%	2016	Sistema de Consulta de Resultados de Evaluación (SICRECE), MINEDU.
06	Porcentaje de estudiantes del segundo grado de secundaria que obtuvieron resultados satisfactorios en lógico matemática	9.4%	2016	90.6%	2016	Sistema de Consulta de Resultados de Evaluación (SICRECE), MINEDU.
07	Porcentaje de locales escolares de Educación Básica (EBR, EBA, EBE) en buen estado	20.0%	2017	80.0%	2017	Estadística de la Calidad Educativa (ESCALE) - MINEDU.
08	Porcentaje de locales escolares de Educación Básica (EBR, EBA, EBE) conectados a red de electricidad	80.0%	2017	20.0%	2017	Estadística de la Calidad Educativa (ESCALE) - MINEDU.

NOMBRE DEL SERVICIO PÚBLICO: SERVICIO DE EDUCACIÓN BÁSICA REGULAR						
09	Porcentaje de locales escolares de Educación Básica (EBR, EBA, EBE) conectados a red de agua potable	42.4%	2017	57.6%	2017	Estadística de la Calidad Educativa (ESCALE) - MINEDU.
10	Porcentaje de locales escolares de Educación Básica (EBR, EBA, EBE) conectados a red de desagüe	61.1%	2017	38.9%	2017	Estadística de la Calidad Educativa (ESCALE) - MINEDU.
11	Porcentaje de locales escolares de Educación Básica (EBR, EBA, EBE) con los tres servicios básicos	31.9%	2017	68.1%	2017	Estadística de la Calidad Educativa (ESCALE) - MINEDU.
12	Porcentaje de escuelas que cuentan con acceso a Internet, primaria	40.2%	2017	59.8%	2017	Estadística de la Calidad Educativa (ESCALE) - MINEDU.
13	Porcentaje de escuelas que cuentan con acceso a Internet, secundaria	81.7%	2017	18.3%	2017	Estadística de la Calidad Educativa (ESCALE) - MINEDU.

Tabla 10. Brecha de acceso a los servicios: SERVICIOS DE SALUD

NOMBRE DEL SERVICIO PÚBLICO: SERVICIOS DE SALUD						
N°	Nombre del indicador	Línea de base		Brecha		Fuente
		Valor	Año	Valor	Año	
01	Porcentaje de la población que acceden al seguro de salud	70.3%	2013	29.7%	2013	Sistema de Focalización de Hogares (SISFOH) – INEI.
02	Porcentaje de niños menores de 5 años con Desnutrición Crónica	18.4%	2017	18.4%	2017	Sistema de información del estado nutricional, Instituto Nacional de Salud (INS) – MINSA.
03	Número de niños menores de 5 años con anemia	17,248	2017	17,248	2017	Sistema de Consulta de Resultados de Evaluación (SIGRECE), MINEDU.
04	Porcentaje de niños menores de 5 años afiliados al SIS con criterios FED (5 criterios)	69.0%	2017	69.0%	2017	Cubo SIS-Infantes, Repositorio REDinforma -MIDIS.

Tabla 11. Brecha de acceso a los servicios: SERVICIOS DE SANEAMIENTO BÁSICO

NOMBRE DEL SERVICIO PÚBLICO: SERVICIO DE SANEAMIENTO BÁSICO						
N°	Nombre del indicador	Línea de base		Brecha		Fuente
		Valor	Año	Valor	Valor	
01	Porcentaje de viviendas con acceso a agua	67%	2013	33.1%	2013	Sistema de Focalización de Hogares (SISFOH) – INEI.
02	Porcentaje de viviendas con acceso a saneamiento	53%	2013	46.8%	2013	Sistema de Focalización de Hogares (SISFOH) – INEI.
03	Porcentaje de viviendas con acceso a electricidad	78%	2013	22.4%	2013	Sistema de Focalización de Hogares (SISFOH) – INEI.
04	Porcentaje de viviendas con acceso a telefonía	64%	2013	35.5%	2013	Sistema de Focalización de Hogares (SISFOH) – INEI.
05	Porcentaje de viviendas con acceso a paquete completo	44%	2013	56.4%	2013	Sistema de Focalización de Hogares (SISFOH) – INEI.
06	Porcentaje de viviendas con acceso la red pública de abastecimiento de agua	57.2%	2013	42.8%	2013	Sistema de Focalización de Hogares (SISFOH) – INEI.
07	Porcentaje de viviendas con acceso la red pública de servicios higiénicos	49.6%	2013	50.6%	2013	Sistema de Focalización de Hogares (SISFOH) – INEI.

Tabla 12. Brecha de acceso a los servicios: SERVICIOS DE ENERGÍA ELÉCTRICA

NOMBRE DEL SERVICIO PÚBLICO: SERVICIO DE ENERGÍA ELÉCTRICA						
N°	Nombre del indicador	Línea de base		Brecha		Fuente
		Valor	Año	Valor	Año	
01	Porcentaje de viviendas que tienen alumbrado eléctrico	76.2%		23.8%	2013	Sistema de Focalización de Hogares (SISFOH) – INEI.

Tabla 13. Brecha de acceso a los servicios: SERVICIOS DE TRANSPORTE

NOMBRE DEL SERVICIO PÚBLICO: SERVICIO DE TRASPORTE						
N°	Nombre del indicador	Línea de base		Brecha		Fuente
		Valor	Año	Valor	Año	
01	Porcentaje de vías vecinales trochas en mal estado	18.35%	2016	81.65%	2016	D.S.011-2016-MTC.
02	Porcentaje de vías vecinales afirmado en mal estado	40.48%	2016	59.52%	2016	D.S.011-2016-MTC.

Tabla 14. Brecha de acceso a los servicios: SERVICIOS DE RIEGO PARA LA AGRICULTURA

NOMBRE DEL SERVICIO PÚBLICO: SERVICIO DE RIEGO PARA LA AGRICULTURA						
N°	Nombre del indicador	Línea de base		Brecha		Fuente
		Valor	Año	Valor	Valor	
01	Número de Hectáreas sin riego	62.0%	2012	38.0%	2012	Fuente: Diagnóstico de brechas MEF.

IDENTIFICACIÓN DE ACTORES

Para pasar de la operacionalización de variables e indicadores a la construcción del futuro deseado, es necesario identificar y analizar los actores involucrados en éstos. Dicho de otro modo, teniendo definido los indicadores por variables, se identifican los principales actores (instituciones y/o organizaciones) vinculados a estas variables a efectos de realizar el análisis que permita distinguir las características de estos actores.

Actores involucrados

En el siguiente cuadro podemos apreciar la identificación de estos actores tomando como referencia la influencia de éstos sobre la variable y la influencia de la variable sobre los actores.

Tabla 15. Matriz de actores por variables estratégicas priorizados

Componentes	N°	Variables estratégicas	Actores involucrados
C 01	1	Igualdad e Inclusión Social	Gobierno Regional y Locales, Ministerio de Desarrollo e Inclusión Social, Ministerio de la Mujer y Poblaciones Vulnerables, Mesa de Concertación de Lucha Contra la Pobreza, ONGs.
		Acceso y Calidad Educativa	Ministerio de Educación, Ministerio de Economía, UGEL, Gobierno Regional y Locales
C 02	3	Acceso y en Calidad Salud	MINSA, Ministerio de Economía, DIRESA, Red de Salud, Gobierno Regional y Locales
		Acceso a los servicios	Ministerio de Vivienda Construcción y Saneamiento, Gobierno Regional y Locales

Componentes	N°	Variables estratégicas	Actores involucrados
		básicos en las viviendas	
C 03	5	Nivel de Gobernabilidad Provincial	Gobierno Nacional, Regional y Locales, Consejo Municipal, Servidores Públicos, Medios de Comunicación y Sociedad Civil, Instituciones Públicas.
C 04	6	Nivel Diversificación Productiva	Cámara de Comercio, Sistema Financiero, Gobierno Regional y Locales, ONGs.
C 05	7	Nivel de Integración Territorial	Gobierno Regional (DRTC) y Locales, Instituto Vial Provincial, Pro Vías Descentralizado, Entidades Privadas y Sociedad Civil.
C 06	8	Nivel de Calidad Ambiental	MINAM, Gobierno Regional y Locales, Sectores, Entidades Privadas, Sociedad Civil.
	9	Nivel del Riesgo de Desastres	Dirección Regional de Seguridad Ciudadana, Defensa Civil y Seguridad Ciudadana, Política Nacional de Perú, Gobierno Regional y Locales, Sectores, Entidades Privadas, Sociedad Civil.

Análisis de actores

Identificados los actores locales por variable estratégica, el equipo técnico realizó

El análisis de actores en torno a la variable estratégica, para lo cual podemos resumir de la siguiente manera:

✓ **Igualdad e Inclusión Social**

Se aprecia que las instituciones que tienen un alto poder sobre la variable no sostienen una relación óptima con las instituciones que trabajan directamente con las poblaciones vulnerables. Por ejemplo, los programas Juntos y Pensión 65 a pesar de que intervienen directamente sobre la variable no coordinan con los proyectos y programas especiales del gobierno regional de Huánuco, incluso, eventualmente, con los gobiernos locales. Se aprecia, además, que el sector privado no tiene ningún tipo de relacionamiento con los programas sociales, la Mesa de Concertación de Lucha Contra la Pobreza y ONGs.

✓ **Acceso y Calidad Educativa**

Las instituciones educativas de nivel primario y secundario mantienen buenas relaciones con la unidad de gestión educativa de la provincia UGEL; sin embargo, tienen una débil coordinación con la Universidad Nacional Hermilio Valdizan y otras universidades. Los gobiernos locales, a pesar de tener mayor poder, no coordinan con las instituciones educativas. Las instituciones religiosas han mostrado buenas relaciones con las instituciones educativas, a pesar de que estas instituciones tienen bajo poder sobre la variable.

✓ **Acceso y Calidad en Salud**

Al igual que de la variable educativa, las instituciones del sector salud tienen una débil relación con los gobiernos locales; a pesar de que estas últimas son las que diseñan el modelo de intervención social para este sector. En la provincia, se evidencia que aún existe grupos ubicados en las zonas rurales que se muestran poco identificadas con este sector, esto se explica debido a la débil relación con las instituciones de salud; para atender o cubrir este servicio aún recurren a la medicina tradicional.

✓ **Acceso a los servicios básicos en las viviendas**

Se aprecia la buena relación entre el Ministerio de Vivienda Construcción y Saneamiento y la Dirección Regional de Vivienda Construcción y Saneamiento y FONCODES. Sin embargo, se aprecia una débil

relación. Entre de dichas instituciones con la empresa municipal SEDA HUÁNUCO, ELECTROCENTRO y los Gobiernos Locales.

✓ **Nivel Competitividad y Empleo Provincial**

Se aprecia la relación débil entre la Dirección Regional de Agricultura y la Cámara de Comercio e Industria de Huánuco con los gobiernos locales. Existe un nivel de coordinación aceptable entre las organizaciones productoras o el campesinado. Las universidades, se mantiene al margen de las actividades productivas, sin embargo, estas no tienen ningún vínculo con las organizaciones de cooperación internacional en la provincia.

✓ **Nivel de Integración Territorial**

Se evidencia la buena relación entre la Dirección Regional de Transportes y Comunicaciones y Pro Vías Descentralizado. Sin embargo, existe un nivel de coordinación débil de estas instituciones con los Gobiernos Locales, El Instituto Vial Provincial, las Entidades Privadas y Sociedad Civil.

✓ **Nivel de Calidad Ambiental**

Se aprecia un nivel de relación aceptable entre los gobiernos locales, el MINAM, el Gobierno Regional y gobiernos Locales, sin embargo, no se aprecia ninguna relación entre los gobiernos locales con las Entidades Privadas, Sociedad Civil. En ese sentido, aún está pendiente una adecuada articulación entre los principales actores involucrados con el desarrollo y protección de la biodiversidad de la Provincia.

✓ **Nivel del Riesgo de Desastres**

Se aprecia débil relación entre los gobiernos locales y la Dirección Regional de Seguridad Ciudadana, Defensa Civil y Seguridad Ciudadana, Gobierno Regional. Sin embargo, existe un nivel de coordinación aceptable entre los Bomberos, la Policía Nacional, Hospitales y la Unidad de Gestión Educativa Local de Huánuco.

ARTICULACIÓN DE LOS OBJETIVOS PROVINCIALES A LOS REGIONALES

Tabla 16. Matriz de articulación con el Plan de Desarrollo Regional Concertado (PDRC) "Huánuco al 2021".

Plan de Desarrollo Regional Concertado (PDRC) "Huánuco al 2021"			Plan de Desarrollo Local Concertado (PDLC) "Huánuco al 2021" con prospectiva al 2030		
Objetivo Estratégico Territorial - OET			Objetivo Estratégico Territorial		
Cód.	Enunciado	Nombre del Indicador	Cód.	Enunciado	Nombre del Indicador
OET.01	OT1: Garantizar el respeto y ejercicio pleno de los derechos de la población con énfasis en las poblaciones vulnerables.	Índice de desarrollo humano IDH	OET.01	Garantizar el acceso a los derechos fundamentales de las personas con énfasis en los grupos vulnerables	Índice de Desarrollo Humano (IDH) Pobreza monetaria extrema
OET.02	OT2: Asegurar el acceso efectivo a servicios de calidad en educación, salud y vivienda, en el ámbito rural y urbano.	Porcentaje de Logros de Aprendizaje en Comprensión Lectora y Matemática.	OET.02	Asegurar el acceso y calidad de los servicios de educación, salud, vivienda y seguridad	Porcentaje de estudiantes de 2° grado de Primaria que se encuentran en el nivel satisfactorio en Matemática
		Porcentaje de pacientes satisfechos			Porcentaje de estudiantes de 2° grado de Primaria que se encuentran en el nivel satisfactorio en Lectura
		Porcentaje de viviendas consideradas inadecuadas			Porcentaje de desnutrición crónica en menores de 5 años
OET.03	OT3: Implementar la Gestión Pública moderna orientada al ciudadano y a resultados, con enfoque de articulación territorial.	Grado de Implementación de Instrumentos de Gestión adecuados a la Política de Modernización	OET.03	Consolidar la gestión pública orientado a resultados para el ciudadano	Porcentaje de cumplimiento de las metas del PDLC
OET.04	OT4: Mejorar la competitividad regional y el desarrollo de las actividades económicas con valor agregado.	Índice de competitividad regional	OET.04	Elevar el nivel de competitividad y empleo en la provincia	Población con empleo digno que permita lograr la competitividad territorial de la provincia (PEA Ocupada)
OET.05	OT5: Potenciar el desarrollo en infraestructura productiva e integración vial, con enfoque de corredores logísticos y ordenamiento territorial.	Porcentaje de Infraestructura vial Pavimentada.	OET.05	Promover el ordenamiento y la cohesión territorial con enfoque de corredores económicos	Porcentaje de km de infraestructura vial asfaltado en la provincia
OET.06	OT6: Preservar la calidad del ambiente y sostenibilidad en el aprovechamiento de la biodiversidad, anticipándonos a los riesgos de desastres en el contexto de cambio climático.	Índice de Desempeño Ambiental.	OET.06	Asegurar un ambiente saludable y sostenible que reduzca la vulnerabilidad de la población y sus medios de vida	Incremento porcentual (anual) de pérdida de bosques en la provincia de Huánuco, 2016.
					Disminución porcentual (anual) de personas que sufrieron daños por algún fenómeno natural desencadenado
					Número de emergencias y desastres desencadenados por fenómenos naturales a nivel provincial

Nota: * Viviendas con acceso a agua, saneamiento, electricidad y telefonía.

ARTICULACIÓN CON EL PLAN INCENTIVOS

Tabla 17. Matriz de vinculación con el programa de incentivos a la mejora de la gestión municipal

Plan de Desarrollo Local Concertado (PDLC) "Huánuco al 2021" con prospectiva al 2030.			
Objetivo Estratégico Territorial		Meta del programa de incentivos	Relación entre la meta y el objetivo del PDLC
Código	Enunciado		
OET.01	Garantizar el acceso a los derechos fundamentales de las personas con énfasis en los grupos vulnerables		
OET.02	Asegurar el acceso y calidad de los servicios de educación, salud, vivienda y seguridad	META 26 Prestación de los servicios de saneamiento de calidad y sostenibles en el ámbito rural.*	Las Metas 9 y 10, contribuirá con mejorar la habitabilidad (condiciones y calidad de las viviendas) en el territorio.
OET.03	Consolidar la gestión pública orientado a resultados para el ciudadano	META 27 Fortalecimiento de la administración y gestión del impuesto predial.*	La Meta 27, contribuirá con las mejorar en la gestión y administración de la entidad orientado al ciudadano y a resultados
		META 28 Ejecución presupuestal de inversiones mayor o igual al 75% del Presupuesto Institucional Modificado (PIM) de inversiones.*	La Meta 28 y 11, permitirá tener mayor eficiencia en la ejecución presupuestal de la municipalidad y mejorar la percepción de la población en relación a la eficiencia del Gobierno Local Provincial.
OET.04	Elevar el nivel de competitividad y empleo en la provincia		
OET.05	Promover el ordenamiento y la cohesión territorial con enfoque de corredores económicos		
OET.06	Asegurar un ambiente saludable y sostenible que reduzca la vulnerabilidad de la población y sus medios de vida	META 25 Implementación de un sistema integrado de manejo de residuos sólidos municipales.*	La Meta 25, contribuirá con la reducción de la vulnerabilidad de la población y sus medios de vida

Nota: * A 31 de diciembre 2018

ARTICULACIÓN CON LOS PROGRAMAS PRESUPUESTALES

Tabla 18. *Articulación del Plan de Desarrollo Local Concertado (PDLC) con los programas presupuestales*

Plan de Desarrollo Local Concertado (PDLC) "Huánuco al 2021" con prospectiva al 2030			
Objetivo Estratégico Territorial		Programa presupuestal	Resultado del programa
Código	Enunciado		
OET.01	Garantizar el acceso a los derechos fundamentales de las personas con énfasis en los grupos vulnerables	0142. Acceso de personas adultas mayores a servicios especializados	Personas adultas mayores (PAM) con acceso a servicios especializados
		0129. Prevención y manejo de condiciones secundarias de salud en personas con discapacidad	Baja proporción de personas con discapacidad que desarrollan condiciones secundarias y/o incrementan su grado de discapacidad
		0117. Atención oportuna de niñas, niños y adolescentes en presunto estado de abandono	Niñas, niños y adolescentes en presunto estado de abandono ingresados al servicio de investigación tutelar, son atendidos oportunamente
		0080. Lucha contra la violencia familiar	Reducción de la violencia familiar (mujeres, niñas, niños y adolescentes)
OET.02	Asegurar el acceso y la calidad de los servicios de educación, salud, vivienda y seguridad	0115. Programa nacional de alimentación escolar	La población objetivo que atenderá el Programa Nacional de Alimentación Escolar Qali Warma para el año 2017, asciende a 3, 809,274 estudiantes.
		0101. Incremento de la práctica de actividades físicas, deportivas y recreativas en la población peruana	Incremento del nivel competitivo de los deportistas peruanos a nivel internacional
		0001. Programa articulado nutricional	Reducir la desnutrición crónica de niños menores de cinco años
		0002. Salud materno neonatal	Mejorar la salud materno neonatal
		0016. TBC-VIH/SIDA	Disminución de la morbilidad por tuberculosis y VIH / SIDA
		0017. Enfermedades metaxénicas y zoonosis	Disminución de la incidencia y letalidad de las enfermedades metaxenicas y zoonoticas
		0018. Enfermedades no transmisibles	Reducción de la morbilidad, mortalidad y discapacidad por enfermedades no transmisibles
		0104. Reducción de la mortalidad por emergencias y urgencias médicas	Reducción de la mortalidad por emergencias y urgencias médicas
		0024. Prevención y control del cáncer	Disminución de la morbimortalidad por cáncer en la población
		0082. Programa nacional de saneamiento urbano	Población urbana con acceso a los servicios de saneamiento de calidad y sostenibles
OET.03	Consolidar la gestión pública orientado a resultados para el ciudadano	0083. Programa nacional de saneamiento rural	Suficiente acceso de la población rural a agua y saneamiento de calidad y sostenibles
		0046. Acceso y uso de la electrificación rural	Población rural, aislada y de frontera con cobertura de servicio eléctrico
		0051. Prevención y tratamiento del consumo de drogas	Disminución del consumo de drogas en la población de 6 – 64 años
OET.04	Elevar el nivel de competitividad y empleo en la provincia	0030. Reducción de delitos y faltas que afectan la seguridad ciudadana	Reducción de los delitos y faltas que afectan la seguridad ciudadana
		0074. Gestión integrada y efectiva del control de oferta de drogas en el Perú	Mejora de la capacidad de gestión pública para el control de la oferta de drogas ilícitas
		0072. Programa de desarrollo alternativo integral y sostenible - PIRDAIS	Desarrollo alternativo integral y sostenible en las zonas de influencia cocalera
		0042. Aprovechamiento de los recursos hídricos para uso agrario	Mejora de la eficiencia del aprovechamiento de los recursos hídricos para uso agrario
		0127. Mejora de la competitividad de los destinos turísticos	Mejora de la competitividad de los destinos turísticos del Perú
		0039. Mejora de la sanidad animal	Productores pecuarios cuentan con disponibilidad de animales sanos en el mercado

Plan de Desarrollo Local Concertado (PDLC) "Huánuco al 2021" con prospectiva al 2030			
Objetivo Estratégico Territorial		Programa presupuestal	Resultado del programa
Código	Enunciado		
		0040. Mejora y mantenimiento de la sanidad vegetal	Productores cuentan con condiciones sanitarias adecuadas para la producción y comercialización de plantas y productos vegetales y con acceso a mercados Productores cuentan con condiciones sanitarias adecuadas para la producción y comercialización de plantas y productos vegetales y con acceso a mercados
		0041. Mejora de la inocuidad agroalimentaria	Incrementar la disponibilidad de alimentos agropecuarios y piensos que cumplan con estándares sanitarios (inocuos)
		0087. Incremento de la competitividad del sector artesanía	Incremento de la competitividad del sector artesanía
		0089. Reducción de la degradación de los suelos agrarios	Disminución de la tierra erosionada, salinizada o afectada bajo alguna otra forma de degradación
OET.05	Promover el ordenamiento y la cohesión territorial con enfoque de corredores económicos	0138. Reducción del costo, tiempo e inseguridad en el sistema de transporte	Contribuir a la reducción del costo, tiempo e inseguridad vial en el desplazamiento de personas y mercancías en el sistema de transporte.
		0148. Reducción del tiempo, inseguridad y costo ambiental en el transporte urbano	Adecuada velocidad de circulación, seguridad y bajos costos ambientales en el transporte urbano
		0121. Mejora de la articulación de pequeños productores al mercado	Mejora del acceso de los pequeños productores agropecuarios al mercado.
		0109. Nuestras Ciudades	Estructura urbana eficiente en las ciudades
OET.06	Asegurar un ambiente saludable y sostenible que reduzca la vulnerabilidad de la población y sus medios de vida	0096. Gestión de la calidad del aire	Mejora de la calidad del aire en las ciudades
		0130. Competitividad y aprovechamiento sostenible de los recursos forestales y de la fauna silvestre	Competitividad y aprovechamiento sostenible de los recursos forestales y de fauna silvestre.
		0144. Conservación y uso sostenible de ecosistemas para la provisión de servicios ecosistémicos	Conservación de las áreas con ecosistemas proveedores de servicios.
		0036. Gestión integral de residuos sólidos	Disminución de la cantidad y peligrosidad de residuos sólidos no controlados dispuestos en el ambiente
		0068. Reducción de vulnerabilidad y atención de emergencias por desastres	Reducción de la vulnerabilidad de la población y sus medios de vida ante peligros de origen natural

MATRIZ DE ALINEAMIENTO DE LAS POLÍTICAS DE LA PROVINCIA DE HUÁNUCO

Tabla 19. *Matriz de alineamiento para la formulación de las Políticas*

Lineamiento del Políticas	Políticas de Gobierno		Agenda 2030 para el Desarrollo Sostenible		Pre Imagen del Perú al 2030 - CEPLAN	Políticas Provinciales
II. Equidad y Justicia Social	Social	Eje 1. Oportunidades, inversión social, agua e infraestructura	Personas	1: Fin de la pobreza 2: Hambre cero 3: Salud y bienestar 4: Educación de calidad 5: Igualdad de género	Al 2030 todas las personas pueden realizar su potencial	1: Brindar especial atención a los grupos en situación de riesgo, abandono y vulnerabilidad 2: Construir un nuevo nivel de conciencia de la provincia (Identidad, Cultura, Patrimonio Cultural). 3: Garantizar la cobertura y calidad de atención de la salud 4: Garantizar la cobertura y calidad de atención de la educación básica regular 5: Mejorar las condiciones de habitabilidad y acceso a viviendas adecuadas y seguras. 6: Apoyo a la integración territorial provincial con énfasis en la seguridad y calidad en los servicios de transporte y de logística vinculados
III. Competitividad del País	Económico	Eje 3. Empleo, formalización y reactivación de la economía	Prosperidad	7: Energía asequible y no contaminante 8: Trabajo decente y crecimiento económico 10: Reducir desigualdad 11: Ciudades sostenibles	Todas las personas gozan de una vida prospera y plena, con empleo digno y en armonía con la naturaleza, considerando reservas de recursos para el bienestar futuro	7: Diversificación y consolidación de la oferta turística e institucionalidad del Gobierno Local 8: Impulsar la formalización laboral, la inserción laboral y autoempleo en la Población en edad de Trabajar, en especial de los jóvenes y las poblaciones vulnerables 9: Incremento de la competitividad agraria e integración del pequeño productor agrario al mercado 10: Diversificación y consolidación de la oferta turística e institucionalidad del Gobierno Local
IV. Estado Eficiente, Transparente y Descentralizado	Ambiental	Eje 2. Seguridad Ciudadana y lucha contra la corrupción	Planeta	6: Agua segura y saneamiento 12: Producción y consumo responsables 13: Cambio climático 14: Sostenibilidad de vida submarina 15: Sostenibilidad de ecosistemas terrestres	Se han desarrollado esfuerzos concertados para la conservación y gestión sostenible de los recursos naturales, tomando medidas urgentes para hacer frente al cambio climático.	11: Incrementar el acceso de la población a servicios de agua y saneamiento sostenibles y de calidad 12: Cuidado del medio ambiente y aprovechamiento sostenible de los biodiversidad mediante la adecuación de la institucionalidad ambiental
I. Democracia y Estado de Derecho	Institucional	Eje 4. Acercamiento del Estado al ciudadano	Paz	16: Paz, justicia e instituciones sólidas	La sociedad peruana es pacífica, justa e inclusiva, libre del temor y de la violencia; sin corrupción ni discriminación y con igualdad de oportunidades.	13: Mejorar la atención de los servicios que la ciudadanía demanda. 14: Garantía y respeto de los Derechos Humanos
			Alianzas	17: Alianzas para ODS	Se han fortalecido las alianzas para alcanzar el desarrollo sostenible, en correspondencia con el respeto universal de los derechos humanos, sin dejar a nadie atrás.	

FICHA DE INDICADORES

Tabla 20. INDICADOR N° 01

OBJETIVO ESTRATÉGICO 01					
Garantizar el acceso a los derechos fundamentales de las personas con énfasis grupos vulnerables					
NOMBRE DEL INDICADOR			UNIDAD DE MEDIDA		
Índice de Desarrollo Humano IDH.			Índice		
INTENCIÓN DEL INDICADOR		UNIDAD DE ANÁLISIS			
Medir el nivel de desarrollo del territorio; a través del análisis de Salud, Educación e Ingresos.		Salud (Esperanza de vida al nacer) Educación (Año de escolarización para adultos y previstos para niños y niñas en edad escolar) Ingreso (Riqueza o estándares de vida digna, medida por NBI per cápita)			
FÓRMULA DE CÁLCULO		DESAGREGACIÓN GEOGRÁFICA			
3√(Índice de Esperanza de Vida)*(Índice de Educación)*(Índice de Ingreso)		Nacional / Departamental / Provincial			
FRECUENCIA DE EVALUACIÓN		FUENTE DE DATOS			
Anual		Informe de Desarrollo Humano -PNU PERÚ			
ÓRGANO RESPONSABLE DE LA MEDICIÓN		INEI			
SENTIDO DEL INDICADOR		TIPO DE INDICADOR			
Ascendente		Eficacia			
COMPORTAMIENTO DEL INDICADOR EN EL TIEMPO					
AÑO	2018	2019	2020	2021	2030
VALOR	0.50	0.52	0.53	0.55	0.74

CONSIGNAR EL VALOR DE LA LÍNEA BASE O VALOR BASE	0.4431 (2013)
JUSTIFICACIÓN	LIMITACIONES Y SUPUESTOS EMPLEADOS
Refleja el nivel de desarrollo humano alcanzado en el territorio.	-

Fuente: Informe sobre Desarrollo Humano para el Perú 2013 - PNUD
* Meta Acumulativa

Tabla 21. INDICADOR N° 02

OBJETIVO ESTRATÉGICO 01					
Garantizar el acceso a los derechos fundamentales de las personas con énfasis grupos vulnerables					
NOMBRE DEL INDICADOR			UNIDAD DE MEDIDA		
Pobreza monetaria extrema			Porcentaje		
INTENCIÓN DEL INDICADOR			UNIDAD DE ANÁLISIS		
Permite medir a las personas que residen en hogares cuyo gasto per cápita mensual está por debajo del valor de una canasta de productos de S/.155.00 ((pobreza monetaria extrema)			Salud (Esperanza de vida al nacer) Educación (Año de escolarización para adultos y previstos para niños y niñas en edad escolar) Ingreso (Riqueza o estándares de vida digna, medida por NBI per cápita)		
FÓRMULA DE CÁLCULO			DESAGREGACIÓN GEOGRÁFICA		
Es el promedio de los intervalos que corresponden a los límites inferior y superior de cada grupo robusto: (Límite inferior + límite superior) / 2			Nacional / Departamental / Provincial		
FRECUENCIA DE EVALUACIÓN			FUENTE DE DATOS		
Anual			Informe Técnico del INEI: Evolución de la Pobreza Monetaria 2009 - 2015		
ÓRGANO RESPONSABLE DE LA MEDICIÓN			INEI		
SENTIDO DEL INDICADOR			TIPO DE INDICADOR		
Descendente			Eficacia		
COMPORTAMIENTO DEL INDICADOR EN EL TIEMPO					
AÑO	2018	2019	2020	2021	2030
VALOR	17.69%	16.79%	15.89%	14.99%	5.99%

CONSIGNAR EL VALOR DE LA LÍNEA BASE O VALOR BASE		20.39% (2015)
JUSTIFICACIÓN		Refleja el nivel de desarrollo humano alcanzado en el territorio.
LIMITACIONES Y SUPUESTOS EMPLEADOS		-

Fuente: Censo Estadístico 2017 – INEI
* Meta Acumulativa

Tabla 22. INDICADOR N° 03

OBJETIVO ESTRATÉGICO 02					
Asegurar la calidad de los servicios de educación, salud, vivienda y seguridad					
NOMBRE DEL INDICADOR			UNIDAD DE MEDIDA		
Porcentaje de estudiantes de 2° grado de Primaria que se encuentran en el nivel satisfactorio en Matemática			Porcentaje		
INTENCIÓN DEL INDICADOR			UNIDAD DE ANÁLISIS		
Medir el porcentaje de estudiantes de segundo grado de Primaria de I.E. públicas que se encuentren en el nivel satisfactorio en Matemática			Estudiantes de Segundo Grado de Primaria que se encuentren en el nivel suficiente en Matemática		
FÓRMULA DE CÁLCULO			DESAGREGACIÓN GEOGRÁFICA		
Número de Alumnos con calificación satisfactoria/Total de estudiantes evaluados en Matemática. El puntaje para obtener el nivel satisfactorio debe ser mayor a 638.			Nacional / Departamental / Provincial / Distrital/IE		
FRECUENCIA DE EVALUACIÓN			FUENTE DE DATOS		
Anual			Sistema de Consulta de Resultados de Evaluación (SICRECE), Oficina de medición de la calidad de los aprendizajes (UMC), Ministerio de Educación (MINEDU).		
ÓRGANO RESPONSABLE DE LA MEDICIÓN			MINEDU		
SENTIDO DEL INDICADOR			TIPO DE INDICADOR		
Ascendente			Eficacia		
COMPORTAMIENTO DEL INDICADOR EN EL TIEMPO					
AÑO	2018	2019	2020	2021	2030
VALOR	35.00%	37.50%	40.00%	42.50%	67.50%

Año	Valor
2018	35.00%
2019	37.50%
2020	40.00%
2021	42.50%
2030	67.50%

CONSIGNAR EL VALOR DE LA LÍNEA BASE O VALOR BASE		30.00% (2016)
JUSTIFICACIÓN		LIMITACIONES Y SUPUESTOS EMPLEADOS
Un resultado satisfactorio en el área de comprensión lectora permitirá medir la variable por el lado del aprendizaje en una de las ramas esenciales de la educación.		-

Fuente: Adaptado del Plan de Desarrollo Regional Concertado "Huánuco al 2021"
* Meta Acumulativa

Tabla 23. INDICADOR N° 04

OBJETIVO ESTRATÉGICO 02					
Asegurar la calidad de los servicios de educación, salud, vivienda y seguridad					
NOMBRE DEL INDICADOR			UNIDAD DE MEDIDA		
Porcentaje de estudiantes de 2° grado de Primaria que se encuentran en el nivel satisfactorio en Lectura			Porcentaje		
INTENCIÓN DEL INDICADOR		UNIDAD DE ANÁLISIS			
Medir el Porcentaje de estudiantes de segundo grado de primaria de I.E. públicas que se encuentren en el nivel satisfactorio en Lectura		Estudiantes de Segundo grado de primaria de I.E. públicas que se encuentren en el nivel satisfactorio en Lectura			
FÓRMULA DE CÁLCULO		DESAGREGACIÓN GEOGRÁFICA			
Número de Alumnos con calificación satisfactoria / Total de Estudiantes evaluados en Lectura. El puntaje para obtener el nivel satisfactorio debe ser mayor a 638.		Nacional / Departamental / Provincial / Distrital / IE			
FRECUENCIA DE EVALUACIÓN		FUENTE DE DATOS			
Anual		Sistema de Consulta de Resultados de Evaluación (SICRECE), Oficina de medición de la calidad de los aprendizajes (UMC), Ministerio de Educación (MINEDU).			
ÓRGANO RESPONSABLE DE LA MEDICIÓN		MINEDU			
SENTIDO DEL INDICADOR		TIPO DE INDICADOR			
Ascendente		Eficacia			
COMPORTAMIENTO DEL INDICADOR EN EL TIEMPO					
AÑO	2018	2019	2020	2021	2030
VALOR	47.30%	50.30%	53.30%	56.30%	86.30%

Año	Valor
2018	47.30%
2019	50.30%
2020	53.30%
2021	56.30%
2030	86.30%

CONSIGNAR EL VALOR DE LA LÍNEA BASE O VALOR BASE		41.30% (2016)
JUSTIFICACIÓN		LIMITACIONES Y SUPUESTOS EMPLEADOS
Un resultado satisfactorio en el área de matemáticas permitirá medir la variable por el lado del aprendizaje en una de las ramas esenciales de la educación.		-

Fuente: Adaptado del Plan de Desarrollo Regional Concertado "Huánuco al 2021"
* Meta Acumulativa

Tabla 24. INDICADOR N° 05

OBJETIVO ESTRATÉGICO 02					
Asegurar la calidad de los servicios de educación, salud, vivienda y seguridad					
NOMBRE DEL INDICADOR			UNIDAD DE MEDIDA		
Porcentaje de desnutrición crónica en menores de 5 años			Porcentaje		
INTENCIÓN DEL INDICADOR			UNIDAD DE ANÁLISIS		
Medir la proporción de niños menores de 5 años con talla baja para la edad según niños evaluados			Niños menores de 5 años con Desnutrición Crónica		
FÓRMULA DE CÁLCULO			DESAGREGACIÓN GEOGRÁFICA		
(Total de niños menores de 5 años con Desnutrición Crónica / Total de niños menores de 5 años evaluados)*100			Departamental / Provincial		
FRECUENCIA DE EVALUACIÓN			FUENTE DE DATOS		
Mensual / Anual			Sistema de información del estado nutricional (SIEN), Instituto Nacional de Salud (INS), Ministerio de Salud, ENDES-INEI, DIRESA Huánuco		
ÓRGANO RESPONSABLE DE LA MEDICIÓN			Red de Salud Huánuco		
SENTIDO DEL INDICADOR			TIPO DE INDICADOR		
Descendente			Impacto		
COMPORTAMIENTO DEL INDICADOR EN EL TIEMPO					
AÑO	2018	2019	2020	2021	2030
VALOR	17.40%	16.40%	15.40%	14.40%	4.40%

CONSIGNAR EL VALOR DE LA LÍNEA BASE O VALOR BASE	18.40% (2017)
JUSTIFICACIÓN	LIMITACIONES Y SUPUESTOS EMPLEADOS
Permite verificar la mejora de la calidad de servicios de salud.	-

Fuente: Adaptado del Plan de Desarrollo Regional Concertado "Huánuco al 2021"
* Meta Acumulativa

Tabla 25. INDICADOR N° 06

OBJETIVO ESTRATÉGICO 02					
Asegurar la calidad de los servicios de educación, salud, vivienda y seguridad					
NOMBRE DEL INDICADOR			UNIDAD DE MEDIDA		
Porcentaje de anemia en menores de 5 años			Porcentaje		
INTENCIÓN DEL INDICADOR			UNIDAD DE ANÁLISIS		
Medir el porcentaje de niños menores de 60 meses con anemia según niños evaluados			Niños menores de 60 meses con anemia		
FÓRMULA DE CÁLCULO			DESAGREGACIÓN GEOGRÁFICA		
$(\text{Total de niños menores de 60 meses con anemia} / \text{Total de niños menores de 5 años evaluados}) * 100$			Departamental / Provincial		
FRECUENCIA DE EVALUACIÓN			FUENTE DE DATOS		
Mensual / Anual			Sistema de información del estado nutricional (SIEN), Instituto Nacional de Salud (INS), Ministerio de Salud (MINSA), DIRESA		
ÓRGANO RESPONSABLE DE LA MEDICIÓN			INEI - DIRESA Huánuco		
SENTIDO DEL INDICADOR			TIPO DE INDICADOR		
Descendente			Meta Institucional		
COMPORTAMIENTO DEL INDICADOR EN EL TIEMPO					
AÑO	2018	2019	2020	2021	2030
VALOR	21.60%	20.60%	19.60%	18.60%	8.60%

Año	Porcentaje
2018	21.60%
2019	20.60%
2020	19.60%
2021	18.60%
2030	8.60%

CONSIGNAR EL VALOR DE LA LÍNEA BASE O VALOR BASE	22.60% (2017)
JUSTIFICACIÓN	LIMITACIONES Y SUPUESTOS EMPLEADOS
Permite verificar la mejora de la calidad de servicios de salud.	-

Fuente: Tomado como referencia del Plan de Plan de Desarrollo Regional Concertado "Huánuco al 2021"

* Meta Acumulativa

Tabla 26. INDICADOR N° 07

OBJETIVO ESTRATÉGICO 02					
Asegurar la calidad de los servicios de educación, salud, vivienda y seguridad					
NOMBRE DEL INDICADOR			UNIDAD DE MEDIDA		
Porcentaje de viviendas con acceso al paquete completo de servicios básicos*			Porcentaje		
INTENCIÓN DEL INDICADOR		UNIDAD DE ANÁLISIS			
Mide el porcentaje de viviendas que acceden a los servicios básicos de agua, saneamiento, electricidad y telefonía.		Viviendas con acceso a agua, saneamiento, electricidad y telefonía.			
FÓRMULA DE CÁLCULO		DESAGREGACIÓN GEOGRÁFICA			
(Número de viviendas con acceso a agua, saneamiento, electricidad y telefonía / número total de viviendas)*100		Departamental / Provincial / Distrital			
FRECUENCIA DE EVALUACIÓN		FUENTE DE DATOS			
Anual		Sistema de Focalización de Hogares (SISFOH). Instituto Nacional de Estadística e Informática (INEI).			
ÓRGANO RESPONSABLE DE LA MEDICIÓN		INEI			
SENTIDO DEL INDICADOR		TIPO DE INDICADOR			
Ascendente		Impacto			
COMPORTAMIENTO DEL INDICADOR EN EL TIEMPO					
AÑO	2018	2019	2020	2021	2030
VALOR	66.50%	68.60%	70.70%	72.80%	93.80%

Año	Valor
2018	66.50%
2019	68.60%
2020	70.70%
2021	72.80%
2030	93.80%

CONSIGNAR EL VALOR DE LA LÍNEA BASE O VALOR BASE		56.00% (2013)
JUSTIFICACIÓN		LIMITACIONES Y SUPUESTOS EMPLEADOS
Permite verificar la mejora de la calidad de servicios de salud.		-

Fuente: Tomado como referencia del Plan de Plan de Desarrollo Regional Concertado "Huánuco al 2021"

* Meta Acumulativa

Tabla 27. INDICADOR N° 08

OBJETIVO ESTRATÉGICO 03					
Consolidar la gestión pública orientado a resultados para el ciudadano					
NOMBRE DEL INDICADOR			UNIDAD DE MEDIDA		
Porcentaje de cumplimiento de las metas del PDLC			Porcentaje		
INTENCIÓN DEL INDICADOR			UNIDAD DE ANÁLISIS		
Estimar el porcentaje de avance y/o cumplimiento de las metas establecidas en los objetivos y acciones estratégica a través de los sus indicadores respectivos			Metas de los indicadores de los objetivos y acciones estratégicas		
FÓRMULA DE CÁLCULO			DESAGREGACIÓN GEOGRÁFICA		
Valor del indicador al año actual = Valor del indicador establecido como meta			Provincial		
FRECUENCIA DE EVALUACIÓN			FUENTE DE DATOS		
Anual			Sub Gerenciaa de Planificación y Estadística (MPHCO)		
ÓRGANO RESPONSABLE DE LA MEDICIÓN			Municipalidad Provincial de Huánuco		
SENTIDO DEL INDICADOR			TIPO DE INDICADOR		
Ascendente			Eficiencia		
COMPORTAMIENTO DEL INDICADOR EN EL TIEMPO					
AÑO	2018	2019	2020	2021	2030
VALOR	40.00%	44.00%	48.00%	52.00%	92.00%

CONSIGNAR EL VALOR DE LA LÍNEA BASE O VALOR BASE	S/ ** (2017)
JUSTIFICACIÓN	LIMITACIONES Y SUPUESTOS EMPLEADOS
Permite verificar cumplimiento de los objetivos y acciones estratégicas del PDC como parte de la Política de Modernización.	-

Fuente: Adaptado del Plan de Desarrollo Regional Concertado "Huánuco al 2021"

* Meta Acumulativa

*** Sin información al 2018, indicador que será tomado en cuenta a partir del 2019.

Tabla 28. INDICADOR N° 09

OBJETIVO ESTRATÉGICO 04					
Elevar el nivel de competitividad y empleo en la provincia					
NOMBRE DEL INDICADOR			UNIDAD DE MEDIDA		
Población con empleo digno que permita lograr la competitividad territorial de la provincia (PEA Ocupada)			Porcentaje		
INTENCIÓN DEL INDICADOR			UNIDAD DE ANÁLISIS		
Permite conocer el porcentaje de la población económicamente activa que desocupada a través de una resta del 100% menos la PEA Ocupada en la provincia de Huánuco			Población Económicamente Activa Ocupada		
FÓRMULA DE CÁLCULO			DESAGREGACIÓN GEOGRÁFICA		
$(PEA-PDE)/PDE*100$			Departamental / Provincial/ Distrital		
FRECUENCIA DE EVALUACIÓN			FUENTE DE DATOS		
Anual			Censo Nacional de Población y Vivienda 2017 - INEI		
ÓRGANO RESPONSABLE DE LA MEDICIÓN			INEI		
SENTIDO DEL INDICADOR			TIPO DE INDICADOR		
Ascendente			Eficacia		
COMPORTAMIENTO DEL INDICADOR EN EL TIEMPO					
AÑO	2018	2019	2020	2021	2030
VALOR	39.80%	41.60%	43.40%	45.20%	63.20%

Año	Valor (%)
2018	39.80%
2019	41.60%
2020	43.40%
2021	45.20%
2030	63.20%

CONSIGNAR EL VALOR DE LA LÍNEA BASE O VALOR BASE		38.00% (2007)
JUSTIFICACIÓN		LIMITACIONES Y SUPUESTOS EMPLEADOS
Permite conocer la cantidad de personas que están empleadas y participan activamente en el mercado de trabajo		-

Fuente: Tomado como referencia del Plan de Desarrollo Regional Concertado "Huánuco al 2021"

* Meta Acumulativa

Tabla 29. INDICADOR N° 10

OBJETIVO ESTRATÉGICO 04					
Elevar el nivel de competitividad y empleo en la provincia					
NOMBRE DEL INDICADOR			UNIDAD DE MEDIDA		
Incremento porcentual (anual) de empresas que cuentan con formalización tributaria y jurídica en la provincia			Porcentaje		
INTENCIÓN DEL INDICADOR			UNIDAD DE ANÁLISIS		
Permite medir en términos porcentuales el crecimiento anual de empresas constituidas antes los regístritos públicos (SUNARP) y tributariamente la regla (SUNAT)			Empresas que cuentan con formalización tributaria y jurídica		
FÓRMULA DE CÁLCULO			DESAGREGACIÓN GEOGRÁFICA		
$\left(\frac{\text{Total de empresas formalizadas tributaria y jurídicamente año actual} - \text{Total empresas formalizadas tributaria y jurídicamente año anterior}}{\text{Total empresas formalizadas tributaria y jurídicamente año anterior}} \right) * 100$			Departamental / Provincial/ Distrital		
FRECUENCIA DE EVALUACIÓN			FUENTE DE DATOS		
Anual			Censo Nacional de Población y Vivienda 2017 - INEI		
ÓRGANO RESPONSABLE DE LA MEDICIÓN			INEI		
SENTIDO DEL INDICADOR			TIPO DE INDICADOR		
Ascendente			Eficacia		
COMPORTAMIENTO DEL INDICADOR EN EL TIEMPO					
AÑO	2018	2019	2020	2021	2030
VALOR	50.17%	53.67%	57.17%	60.67%	95.67%

CONSIGNAR EL VALOR DE LA LÍNEA BASE O VALOR BASE		46.67% (2017)
JUSTIFICACIÓN		LIMITACIONES Y SUPUESTOS EMPLEADOS
Permite conocer la el crecimiento de la actividad empresarial formal en la provincia de Huánuco		-

Fuente: Tomado como referencia del Plan de Desarrollo Regional Concertado "Huánuco al 2021"
* Meta Acumulativa

Tabla 30. INDICADOR N° 11

OBJETIVO ESTRATÉGICO 05																	
Promover el ordenamiento y la cohesión territorial con enfoque de corredores económicos																	
NOMBRE DEL INDICADOR			UNIDAD DE MEDIDA														
Porcentaje de km de infraestructura vial asfaltado en la provincia			Porcentaje														
INTENCIÓN DEL INDICADOR			UNIDAD DE ANÁLISIS														
Medir el porcentaje de infraestructura vial total con asfalto en la provincia respecto al total de vías.			Infraestructura vial existente en la provincia														
FÓRMULA DE CÁLCULO			DESAGREGACIÓN GEOGRÁFICA														
$(\text{Km de red vial asfaltado} / \text{Total Longitud Vial Total}) * 100$			Departamental Provincial														
FRECUENCIA DE EVALUACIÓN			FUENTE DE DATOS														
Anualmente, luego de la publicación en el portal web del Ministerio de Transportes y Comunicaciones y emisión de información de la Dirección Regional de Transportes y Comunicaciones			Ministerio de Transportes y Comunicaciones - Oficina General de Planeamiento y Presupuesto - GTT														
ÓRGANO RESPONSABLE DE LA MEDICIÓN			Dirección Regional de Transportes y Comunicaciones - DRTC Gore Huánuco														
SENTIDO DEL INDICADOR			TIPO DE INDICADOR														
Ascendente			Eficiencia														
COMPORTAMIENTO DEL INDICADOR EN EL TIEMPO																	
AÑO	2018	2019	2020	2021	2030												
VALOR	7.57%	10.57%	13.57%	16.57%	46.57%												
<table border="1"> <caption>Comportamiento del Indicador en el Tiempo</caption> <thead> <tr> <th>Año</th> <th>Valor</th> </tr> </thead> <tbody> <tr> <td>2018</td> <td>7.57%</td> </tr> <tr> <td>2019</td> <td>10.57%</td> </tr> <tr> <td>2020</td> <td>13.57%</td> </tr> <tr> <td>2021</td> <td>16.57%</td> </tr> <tr> <td>2030</td> <td>46.57%</td> </tr> </tbody> </table>						Año	Valor	2018	7.57%	2019	10.57%	2020	13.57%	2021	16.57%	2030	46.57%
Año	Valor																
2018	7.57%																
2019	10.57%																
2020	13.57%																
2021	16.57%																
2030	46.57%																
CONSIGNAR EL VALOR DE LA LÍNEA BASE O VALOR BASE			4.57% (2017)														
JUSTIFICACIÓN			LIMITACIONES Y SUPUESTOS EMPLEADOS														
-			-														
Fuente: Adaptado del Plan de Desarrollo Regional Concertado "Huánuco al 2021"																	
* Meta Acumulativa																	

Tabla 31. INDICADOR N° 12

OBJETIVO ESTRATÉGICO 06																	
segurar un ambiente saludable y sostenible que reduzca la vulnerabilidad de la población y sus medios de vida																	
NOMBRE DEL INDICADOR			UNIDAD DE MEDIDA														
Incremento porcentual (anual) de pérdida de bosques en la provincia de Huánuco, 2016.			Porcentaje														
INTENCIÓN DEL INDICADOR		UNIDAD DE ANÁLISIS															
Conocer el porcentaje de las hectáreas de bosques perdidos/deforestados en el territorio		Hectareas deforestadas															
FÓRMULA DE CÁLCULO		DESAGREGACIÓN GEOGRÁFICA															
$\left(\frac{\text{Total de boques deforestados (Ha) año actual} - \text{Total de boques deforestados (Ha) año anterior}}{\text{Total de boques deforestados (Ha) año anterior}} \right) * 100$		Departamental / Provincial															
FRECUENCIA DE EVALUACIÓN		FUENTE DE DATOS															
Anual		Base de datos de la GRRNyGA del Gore Huánuco															
ÓRGANO RESPONSABLE DE LA MEDICIÓN		GSA(MPHCO)															
COMPORTAMIENTO DEL INDICADOR EN EL TIEMPO																	
SENTIDO DEL INDICADOR			TIPO DE INDICADOR														
Descendente			Eficiencia														
AÑO	2018	2019	2020	2021	2030												
VALOR	79.80%	74.80%	69.80%	64.80%	14.80%												
<table border="1"> <caption>Data for Line Graph: Percentage of Forest Loss</caption> <thead> <tr> <th>Año</th> <th>Valor (%)</th> </tr> </thead> <tbody> <tr> <td>2018</td> <td>79.80%</td> </tr> <tr> <td>2019</td> <td>74.80%</td> </tr> <tr> <td>2020</td> <td>69.80%</td> </tr> <tr> <td>2021</td> <td>64.80%</td> </tr> <tr> <td>2030</td> <td>14.80%</td> </tr> </tbody> </table>						Año	Valor (%)	2018	79.80%	2019	74.80%	2020	69.80%	2021	64.80%	2030	14.80%
Año	Valor (%)																
2018	79.80%																
2019	74.80%																
2020	69.80%																
2021	64.80%																
2030	14.80%																
CONSIGNAR EL VALOR DE LA LÍNEA BASE O VALOR BASE		89.80% (2016)															
JUSTIFICACIÓN		LIMITACIONES Y SUPUESTOS EMPLEADOS															
-		-															

Fuente: Adaptado del Plan de Desarrollo Regional Concertado "Huánuco al 2021"

* Meta Acumulativa

Tabla 32. INDICADOR N° 13

OBJETIVO ESTRATÉGICO 06																	
segurar un ambiente saludable y sostenible que reduzca la vulnerabilidad de la población y sus medios de vida																	
NOMBRE DEL INDICADOR			UNIDAD DE MEDIDA														
Disminución porcentual (anual) de personas que sufrieron daños por algún fenómeno natural desencadenado			Personas														
INTENCIÓN DEL INDICADOR		UNIDAD DE ANÁLISIS															
Identificar la disminución por año del número personas que sufrieron algún daño a causa de algún fenómeno suscitado, respecto a la cantidad de casos del año anterior		Personas															
FÓRMULA DE CÁLCULO		DESAGREGACIÓN GEOGRÁFICA															
$\left(\frac{\text{Total de personas que sufrieron algún daño a causa de algún fenómeno año actual} - \text{Total de personas que sufrieron algún daño a causa de algún fenómeno año anterior}}{\text{Total de personas que sufrieron algún daño a causa de algún fenómeno año anterior}} \right) * 100$		Departamental / Provincial															
FRECUENCIA DE EVALUACIÓN		FUENTE DE DATOS															
Anual		http://sinpad.indeci.gob.pe/Sinpad/Estadistica/Frame_Esta_C7.asp															
ÓRGANO RESPONSABLE DE LA MEDICIÓN		INDECI															
COMPORTAMIENTO DEL INDICADOR EN EL TIEMPO																	
SENTIDO DEL INDICADOR			TIPO DE INDICADOR														
Ascendente			Eficiencia														
AÑO	2018	2019	2020	2021	2030												
VALOR	9.56%	15.76%	21.96%	28.16%	90.16%												
<table border="1"> <caption>Data for Line Graph: Comportamiento del Indicador en el Tiempo</caption> <thead> <tr> <th>Año</th> <th>Valor</th> </tr> </thead> <tbody> <tr> <td>2018</td> <td>9.56%</td> </tr> <tr> <td>2019</td> <td>15.76%</td> </tr> <tr> <td>2020</td> <td>21.96%</td> </tr> <tr> <td>2021</td> <td>28.16%</td> </tr> <tr> <td>2030</td> <td>90.16%</td> </tr> </tbody> </table>						Año	Valor	2018	9.56%	2019	15.76%	2020	21.96%	2021	28.16%	2030	90.16%
Año	Valor																
2018	9.56%																
2019	15.76%																
2020	21.96%																
2021	28.16%																
2030	90.16%																
CONSIGNAR EL VALOR DE LA LÍNEA BASE O VALOR BASE		3.36% (2017)															
JUSTIFICACIÓN		LIMITACIONES Y SUPUESTOS EMPLEADOS															
-		-															

Fuente: Adaptado del Plan de Desarrollo Regional Concertado "Huánuco al 2021"

* Meta Acumulativa

INVERSIONES ESTRATÉGICAS DEL PDLC

Tabla 33. Relación de inversiones alineados al objetivo estratégico territorial N° 02 del PDLC

COMPONENTE ESTRATÉGICO 02			OPORTUNIDADES Y ACCESO A LOS SERVICIOS.	
OBJETIVO ESTRATÉGICO 02			ASEGURAR LA CALIDAD DE LOS SERVICIOS DE EDUCACIÓN, SALUD, VIVIENDA Y SEGURIDAD	
FUNCION	AD	CODIGO UNICO	NOMBRE DE LA INVERSION	COSTO DEL ESTUDIO (S/.)
VIVIENDA Y DESARROLLO URBANO	AD II	232697	MEJORAMIENTO DE LOS SERVICIOS DE TRANSITABILIDAD EN EL JR. SAN ISIDRO, JR. SANTA ANITA, JR. MANUEL PARDO ALIAGA Y EL MALECON NICOLAS DE PIÉROLA DE AA.HH LUZMILA TEMPLO DEL DISTRITO DE HUÁNUCO, PROVINCIA DE HUÁNUCO -HUÁNUCO	S/5,443,398
ENERGIA	AD II	2325716	CREACIÓN, AMPLIACIÓN DE LOS SERVICIOS DEL SISTEMA ELÉCTRICO EN LAS LOCALIDADES DE SANTO DOMINGO DE NAUYAN, YORAGYACU, TRES DE MAYO DE YANACOCCHA, CAPILLAPAMPA, AUGASH GRANDE, AUGAS CHICO, JIRCACOCCHA Y SAN JOSE DE MONTE DEL DISTRITO DE HUÁNUCO, PROVINCIA DE HUÁNUCO - HUÁNUCO.	S/2,501,105
VIVIENDA Y DESARROLLO URBANO	AD II	2416522	MEJORAMIENTO DE LOS SERVICIOS DE TRANSITABILIDAD DE PISTAS Y VEREDAS DE AA.HH. LEONCIO PRADO - LAS MORAS - DISTRITO DE HUÁNUCO - PROVINCIA DE HUÁNUCO - DEPARTAMENTO DE HUÁNUCO	S/6,739,659
SANEAMIENTO	AD II	2375913	CREACIÓN DE SISTEMA ALTERNO DE ABASTECIMIENTO CON POZOS TUBULARES EN EL DISTRITO, PROVINCIA Y REGION HUÁNUCO	S/5,193,283
SANEAMIENTO	AD II	2416552	MEJORAMIENTO Y AMPLIACIÓN DE LOS SERVICIOS DEL SISTEMA DE AGUA POTABLE Y SANEAMIENTO BÁSICO INTEGRAL EN EL CENTRO POBLADO DE MARABAMBA- DISTRITO DE HUÁNUCO- PROVINCIA DE HUÁNUCO- DEPARTAMENTO DE HUÁNUCO	S/10,572,865
SANEAMIENTO	AD II	2416517	MEJORAMIENTO DE LOS SERVICIOS DE REDES DE AGUA POTABLE Y ALCANTARILLADO DE AA.HH. LEONCIO PRADO- LAS MORAS- DISTRITO DE HUÁNUCO- PROVINCIA DE HUÁNUCO- DEPARTAMENTO DE HUÁNUCO	S/4,208,486
SANEAMIENTO	AD II	2416609	CREACIÓN DE LOS SERVICIOS DEL SISTEMA DE AGUA POTABLE Y SANEAMIENTO BÁSICO INTEGRAL EN LOS CENTROS POBLADOS DE LUCMAPATA, ROSARVERO, CAMPO VERDE A CASA BLANCA, VIYCHAYCOTO, PROVENIR DE VICHAYCOTO- DISTRITO DE PILLCO MARCA- PROVINCIA DE HUÁNUCO- DEPARTAMENTO DE HUÁNUCO; ACOMBABILLA, SAN JOSÉ, HUAYLLABAMBA, HUANCACHUPA - DISTRITO DE SAN FRANCISCO DE CAYRAN- PROVINCIA DE HUÁNUCO- DEPARTAMENTO DE HUÁNUCO	S/298,898,000
VIVIENDA Y DESARROLLO URBANO	AD II	2176529	REHABILITACIÓN DE PISTAS Y VEREDAS ZONA URBANA DEL DISTRITO DE HUÁNUCO, PROVINCIA DE HUÁNUCO- HUÁNUCO	S/96,305,399
VIVIENDA Y DESARROLLO URBANO	AD II	2330905	MEJORAMIENTO Y MODERNIZACIÓN DEL MALECÓN DANIEL ALOMIA ROBLE, TRAMO PUENTE SAN SEBASTIÁN AL PUENTE SEÑOR DE BURGOS, DISTRITO DE HUÁNUCO, PROVINCIA DE HUÁNUCO- HUÁNUCO	S/23,947,388
EDUCACION	AD II	2343502	AMPLIACIÓN Y MEJORAMIENTO DE LOS SERVICIOS EDUCATIVOS DE LA I.E. N 33012 SANTA ROSA ALTA DEL AA.HH. SANTA ROSA ALTA DEL DISTRITO DE HUÁNUCO, PROVINCIA DE HUÁNUCO- HUÁNUCO.	S/3,737,095
EDUCACION	AD II	2337223	MEJORAMIENTO Y AMPLIACIÓN DE LOS SERVICIOS DE EDUCACIÓN INICIAL Y PRIMARIA EN LA INSTITUCIÓN EDUCATIVA N 33131 DEL ASENTAMIENTO HUMANO LA FLORIDA , DISTRITO DE HUÁNUCO- DEPARTAMENTO DE HUÁNUCO	S/7,199,696
EDUCACION	AD II	2314345	MEJORAMIENTO Y AMPLIACIÓN DE LA I.E N. 33073 DEL NIVEL INICIAL Y PRIMARIA DE SANTA ROSA BAJA- APARICIO POMARES DES DISTRITO DE HUÁNUCO, PROVINCIA DE HUÁNUCO- REGIOS HUÁNUCO	S/3,211,706
CULTURA Y DEPORTE	AD II	2337642	MEJORAMIENTO DEL PARQUE HEROES HUANUQUEÑOS DEL DISTRITO DE HUANUCO, PROVINCIA DE HUANUCO- HUANUCO	S/8,908
VIVIENDA Y DESARROLLO URBANO	AD II	2326980	MEJORAMIENTO DE LOS SERVICIOS DE TRANSITABILIDAD EN EL JIRON PERU- LOMA BLANCA COMITÉ 07 DEL PUEBLO JOVEN DE APARICIO POMARES DEL DISTRITO DE HUANUCO, PROVINCIA DE HUANUCO- HUANUCO	S/2,227,622
VIVIENDA Y DESARROLLO URBANO	AD II	2279305	CREACION DE PISTAS, VEREDAS Y HABILITACION DE AREAS VERDES EN EL CTE JUAN VELASCO ALVARADO DISTRITO DE HUANUCO, PROVINCIA DE HUANUCO- HUANUCO	S/1,525,531

COMPONENTE ESTRATÉGICO 02			OPORTUNIDADES Y ACCESO A LOS SERVICIOS.	
OBJETIVO ESTRATÉGICO 02			ASEGURAR LA CALIDAD DE LOS SERVICIOS DE EDUCACIÓN, SALUD, VIVIENDA Y SEGURIDAD	
FUNCION	AD	CODIGO UNICO	NOMBRE DE LA INVERSION	COSTO DEL ESTUDIO (S/.)
EDUCACION	AD II	2192209	AMPLIACION Y MEJORAMIENTO DE LOS SERVICIOS EDUCATIVOS EN LA I.E.E N066 VIÑA DEL RIO EN EL DISTRITO DE HUANUCO, PROVINCIA DE HUANUCO- HUANUCO	S/4,530,691
VIVIENDA Y DESARROLLO URBANO	AD II	2062931	CONSTRUCCION DE PISTAS, VEREDAS Y HABILITACION DE AREAS VERDES EN EL JR. ESTEBAN PAVLETICH- PP.JJ APARICIO POMARES- HUANUCO, PROVINCIA DE HUAMUCO- HUANUCO	S/1,613,570
SANEAMIENTO	AD II	2381485	CONSTRUCCIÓN DE AGUA POTABLE Y SANEAMIENTO DE ZONA RURAL DEL DISTRITO DE PILLCO MARCA, HUAYLLABAMBA, HUANCACHUPA, PITUMAMA, YANAG, ANDABAMBA Y VICHAYCOTO	S/9,000,000
EDUCACION	AD II	2157200	MEJORAMIENTO DE LA OFERTA DE LOS SERVICIOS EDUCATIVOS, PARA EL LOGRO DEL APRENDIZAJE ESTABLECIDO EN EL DISEÑO CURRICULAR, POR NIVELES, EN LA INSTITUCIÓN EDUCATIVA PUBLICA INTEGRADA N 32842 DE POTRACANCHA, DISTRITO DE PILLCO MARCA - HUANUCO - HUANUCO	S/8,858,360
EDUCACION	AD II	2243136	MEJORAMIENTO DE LOS SERVICIOS EDUCATIVOS DE LA I.E.I. 444 CAYHUAYNA BAJA, DISTRITO DE PILLCO MARCA - HUANUCO - HUANUCO	S/539,951
ENERGIA	AD II	2322961	CREACION DE SERVICIO DE ELECTRIFICACION RURAL DOMICILIARIA EN LA LOCALIDAD DE RAYANCATAC , DISTRITO DE PILLCO MARCA - HUANUCO - HUANUCO	S/157,036
EDUCACION	AD II	2245153	MEJORAMIENTO DE LOS SERVICIOS EDUCATIVOS DE LA I.E. INICIAL N° 180 SANTA ROSA DE PITUMAMA, DISTRITO DE PILLCO MARCA - HUANUCO - HUANUCO	S/1,294,933
EDUCACION	AD II	2331044	MEJORAMIENTO Y AMPLIACIÓN DEL SERVICIO EDUCATIVO DE LA INSTITUCIÓN EDUCATIVA N 33421 DE LA URBANIZACION LAS PALMERAS, DISTRITO DE PILLCO MARCA - HUANUCO - HUANUCO	S/2,182,207
SANEAMIENTO	AD II	2157588	MEJORAMIENTO Y AMPLIACION DEL SISTEMA DE AGUA POTABLE Y CONSTRUCCION DE LETRINAS DE LA LOCALIDAD DE PUMACAN, DISTRITO DE PILLCO MARCA - HUANUCO - HUANUCO	S/283,009
EDUCACION	AD II	2333000	MEJORAMIENTO Y AMPLIACIÓN DEL SERVICIO EDUCATIVO DE LA I.E.I. N 688 DE LA LOCALIDAD DE ARCORRAGRA EN EL, DISTRITO DE PILLCO MARCA - HUANUCO - HUANUCO	S/1,801,824
SALUD	AD II	2381490	CREACIÓN E IMPLEMENTACION DEL CENTRO DE SALUD EN LA LOCALIDAD DE CAYHUAYNA ALTA DEL DISTRITO DE PILLCO MARCA, PROVINCIA DE HUANUCO, DEPARTAMENTO DE HUANUCO	S/9,000,000
CULTURA Y DEPORTE	AD II	2305621	AMPLIACION Y MEJORAMIENTO DE UN COMPLEJO MULTIDEPORATIVO EN LA URBANIZACIÓN SAN SEBASTIAN, DISTRITO DE PILLCO MARCA - HUANUCO - HUANUCO	S/2,874,984
VIVIENDA Y DESARROLLO URBANO	AD II	2336813	MEJORAMIENTO DE LAS PISTAS Y VEREDAS EN LA CALLE LA CANTUTA CUADRAS 1 Y 2 DE LA LOCALIDAD DE CAYHUAYNA BAJA, DISTRITO DE PILLCO MARCA - HUANUCO - HUANUCO	S/628,554
SANEAMIENTO	AD II	2286551	AMPLIACIÓN Y MEJORAMIENTO DEL SISTEMA DE ALMACENAMIENTO DEL SERVICIO DE AGUA POTABLE EN LA MANZANA C ERAPATA DEL CENTRO POBLADO MENOR DE ANDABAMBA , DISTRITO DE PILLCO MARCA - HUANUCO - HUANUCO	S/236,529
VIVIENDA Y DESARROLLO URBANO	AD II	2307875	MEJORAMIENTO Y CONSTRUCCIÓN DE PISTAS Y VEREDAS EN EL JR. LOS VILCOS CUADRA 3 EN EL,, DISTRITO DE PILLCO MARCA - HUANUCO - HUANUCO	S/411,164
VIVIENDA Y DESARROLLO URBANO	AD II	2290671	MEJORAMIENTO Y CONSTRUCCION DE PISTAS Y VEREDAS EN LA CALLE SAN DIEGO CUADRAS 1 Y 2 EN EL, DISTRITO DE PILLCO MARCA - HUANUCO - HUANUCO	S/171,264
VIVIENDA Y DESARROLLO URBANO	AD II	2288806	MEJORAMIENTO Y CONSTRUCCION DE PISTAS Y VEREDAS EN EL JR. SAN FAUSTO CUADRAS 3, 4 Y 5 EN EL , DISTRITO DE PILLCO MARCA - HUANUCO - HUANUCO	S/367,529

COMPONENTE ESTRATÉGICO 02			OPORTUNIDADES Y ACCESO A LOS SERVICIOS.	
OBJETIVO ESTRATÉGICO 02			ASEGURAR LA CALIDAD DE LOS SERVICIOS DE EDUCACIÓN, SALUD, VIVIENDA Y SEGURIDAD	
FUNCION	AD	CODIGO UNICO	NOMBRE DE LA INVERSION	COSTO DEL ESTUDIO (S/.)
VIVIENDA Y DESARROLLO URBANO	AD II	2367766	CONSTRUCCION DE PISTAS Y VEREDAS EN EL JR LOS NARANJOS MANZANA A,B,C,D Y E SECTOR PALMERAS DE LA LOCALIDAD DE CAYHUYANA ALTA DISTRITO DE PILLCO MARCA PROVINCIA DE HUANUCO, DEPARTAMENTO DE HUANUCO	S/20,000
VIVIENDA Y DESARROLLO URBANO	AD II	2223700	MEJORAMIENTO DE PISTAS Y VEREDAS EN LAS URBANIZACIONES, SAN HILARION, SANTA EDUARDA, 3 DE MAYO, LAS FLORES, SAN ALEJANDRO, SAN HILARIO II Y EL AA. HH. KAWACHI DE LA LOCALIDAD DE CAYHUAYNA, DISTRITO DE PILLCO MARCA - HUANUCO - HUANUCO	S/3,426,175
VIVIENDA Y DESARROLLO URBANO	AD II	2367757	CONSTRUCCION DE PISTAS Y VEREDAS DE LA CALLE PRIMAVERA, URBANIZACION LOS FRESNOS DE LA LOCALIDAD DE CAYHUYANA ALTA DEL DISTRITO DE PILLCO MARCA PROVINCIA DE HUANUCO DEPARTAMENTO HUANUCO	S/20,000
ORDEN PUBLICO Y SEGURIDAD	AD II	2330190	AMPLIACION Y MEJORAMIENTO DEL SISTEMA DE SEÑALIZACION VIAL Y PARADEROS EN LAS LOCALIDADES DE CAYHUAYNA, PITUMAMA, YANAG, ANDABAMBA, VICHAYCOTO Y UNGUYMARAN, DISTRITO DE PILLCO MARCA - HUANUCO - HUANUCO	S/224,603
VIVIENDA Y DESARROLLO URBANO	AD II	2320835	MEJORAMIENTO Y CONSTRUCCIÓN DE PISTAS Y VEREDAS EN EL JR. 5 DE MAYO CUADRA 1 DE LA LOCALIDAD DE CAYHUAYNA ALTA, DISTRITO DE PILLCO MARCA - HUANUCO - HUANUCO	S/413,775
SANEAMIENTO	AD II	2305045	AMPLIACION DE REDES DE AGUA Y DESAGÜE EN EL PASAJE LOS LIRIOS, CALLE LOS ALMENDROS Y VÍA ALTERNA A LA AVENIDA UNIVERSITARIA ENTRE LOS JIRONES MIRAFLORES Y CALLE LOS ALMENDROS EN EL, DISTRITO DE PILLCO MARCA - HUANUCO - HUANUCO	S/316,676
SANEAMIENTO	AD II	2200127	CONSTRUCCION DE ALCANTARILLAS EN LA AV. CERVANTES, JR. CAFETAL, JR. LOS FRESNOS Y JR ZEVALLOS CON LA AV. PRIMAVERA EN LA LOCALIDAD DE YANAG Y CALLE SAN ANDRES CON LA AV. JUAN VELASCO ALVARADO EN CAYHUAYNA, DISTRITO DE PILLCO MARCA - HUANUCO - HUANUCO	S/84,568
VIVIENDA Y DESARROLLO URBANO	AD II	2288807	MEJORAMIENTO Y CONSTRUCCIÓN DE PISTAS Y VEREDAS EN EL JR. HUALLAGA CUADRAS 1 Y 2 EN EL, DISTRITO DE PILLCO MARCA - HUANUCO - HUANUCO	S/497,289
VIVIENDA Y DESARROLLO URBANO	AD II	2313434	MEJORAMIENTO Y CONSTRUCCIÓN DE PISTAS Y VEREDAS EN EL PASAJE SANTA ANA, PASAJE JESÚS Y PASAJE S/N 04 EN EL, DISTRITO DE PILLCO MARCA - HUANUCO - HUANUCO	473,739
SANEAMIENTO	AD II	2334142	CREACION DE 02 ALCANTARILLAS EN LA AV. REGIONAL, 01 EN EL JR. BOLOGNESI Y 01 EN EL JR. LIBERTAD EN LA LOCALIDAD DE CAYHUAYNA ALTA, DISTRITO DE PILLCO MARCA - HUANUCO - HUANUCO	127,334
EDUCACION	AD II	2095504	AMPLIACIÓN DE LA INFRAESTRUCTURA EDUCATIVA E IMPLEMENTACIÓN CON MOBILIARIO EDUCATIVO ESCOLAR EN LA I.E. I. N° 32896 ALEJANDRO SANCHEZ ARTEAGA SAN LUIS SECTOR 4, DISTRITO DE AMARILIS - HUANUCO - HUANUCO	S/715,021
VIVIENDA Y DESARROLLO URBANO	AD II	2159509	MEJORAMIENTO DE PISTAS Y VEREDAS, EN LOS JIRONES ICA, LORETO, UCAYALI, AMAZONAS, JUNIN, TUMBES, LIMA Y MALECON HUALLAGA DE LA ZONA CERO, DISTRITO DE AMARILIS - HUANUCO - HUANUCO	S/4,397,756
VIVIENDA Y DESARROLLO URBANO	AD II	2205984	CREACION DE PISTAS EN EL JR. CHILE SECTOR 02 SAN LUIS, DISTRITO DE AMARILIS - HUANUCO - HUANUCO	S/262,850
EDUCACION	AD II	2287927	MEJORAMIENTO DEL SERVICIO DE EDUCACION PRIMARIA EN LA I. E. 32679 DE LA COMUNIDAD CAMPESINA INMACULADA CONCEPCION DE LLICUA ALTA, DISTRITO DE AMARILIS - HUANUCO - HUANUCO	S/694,721
EDUCACION	AD II	2321917	MEJORAMIENTO DE LOS SERVICIOS DE EDUCACION PRIMARIA DE LA INSTITUCION EDUCATIVA N 33080 JUAN PONCE VIDAL - LAS TERRAZAS DE LLICUA, DISTRITO DE AMARILIS - HUANUCO - HUANUCO	S/7,509,183

COMPONENTE ESTRATÉGICO 02			OPORTUNIDADES Y ACCESO A LOS SERVICIOS.	
OBJETIVO ESTRATÉGICO 02			ASEGURAR LA CALIDAD DE LOS SERVICIOS DE EDUCACIÓN, SALUD, VIVIENDA Y SEGURIDAD	
FUNCION	AD	CODIGO UNICO	NOMBRE DE LA INVERSION	COSTO DEL ESTUDIO (S/.)
SANEAMIENTO	AD II	2082826	INSTALACION DEL SISTEMA DE AGUA POTABLE Y ALCANTARILLADO DE LAS LOCALIDADES DE PAUCAR Y MALCONGA, DISTRITO DE AMARILIS - HUANUCO - HUANUCO	S/3,349,212
CULTURA Y DEPORTE	AD II	2302145	MEJORAMIENTO Y AMPLIACION DE LOS SERVICIOS DEPORTIVOS DEL PARQUE RECREACIONAL DEPORTIVO MARIA PARADO DE BELLIDO EN LA CIUDAD DE PAUCARBAMBA, DISTRITO DE AMARILIS - HUANUCO - HUANUCO	S/8,810,359
ORDEN PUBLICO Y SEGURIDAD	AD II	2144757	INSTALACION DE SEMAFOROS, MEJORAMIENTO DEL SISTEMA DE SEÑALIZACION, CONSTRUCCION DE REDUCTORES DE VELOCIDAD Y PARADEROS PEATONALES EN EL TRAMO PUENTE HUALLAGA Y OVALO ESTEBAN PAVLETICH, EN LA VIA REGIONAL, DISTRITO DE AMARILIS - HUANUCO - HUANUCO	S/978,662
CULTURA Y DEPORTE	AD II	2247595	INSTALACION DE LOSA MULTIDEPORTIVA EN EL AA. HH. SAN LUIS - SECTOR 5, DISTRITO DE AMARILIS - HUANUCO - HUANUCO	S/299,424
SANEAMIENTO	AD II	2324591	CREACION DEL SISTEMA DE AGUA POTABLE, DISPOSICION DE SANITARIAS DE EXCRETAS Y ALCANTARILLADO DE LAS LOCALIDADES DE CERRO ALEGRE Y MATIBAMBA, DISTRITO DE AMARILIS - HUANUCO - HUANUCO	S/4,644,761
SANEAMIENTO	AD II	2324884	CREACION DEL SISTEMA DE AGUA POTABLE, DISPOSICIÓN SANITARIA DE EXCRETAS Y ALCANTARILLADO DE LAS LOCALIDADES DE PALTAYNIQG, PANAO PAMPA Y YACA, DISTRITO DE AMARILIS - HUANUCO - HUANUCO	S/3,886,399
SANEAMIENTO	AD II	2324983	CREACION DEL SISTEMA DE AGUA POTABLE, DISPOSICION SANITARIAS DE EXCRETAS Y ALCANTARILLADO DE LAS LOCALIDADES DE ROSA PAMPA, CHICCHUY Y BELLAVISTA, DISTRITO DE AMARILIS - HUANUCO - HUANUCO	S/3,894,173
EDUCACION	AD II	2330061	MEJORAMIENTO Y AMPLIACION DE LOS SERVICIOS DE EDUCACION INICIAL Y PRIMARIA EN LA INSTITUCION EDUCATIVA INTEGRADA 32859 DE COLPA ALTA, DISTRITO DE AMARILIS - HUANUCO - HUANUCO	S/7,206,655
EDUCACION	AD II	2293093	MEJORAMIENTO DE LOS SERVICIOS DE EDUCACION SECUNDARIA EN EL COLEGIO NACIONAL CESAR VALLEJO DE PAUCARBAMBA, DISTRITO DE AMARILIS - HUANUCO - HUANUCO	S/9,899,277
EDUCACION	AD II	2306258	MEJORAMIENTO DE LOS SERVICIOS DE EDUCACION INICIAL DE LA I.E N 104 DE PAUCARBAMBA, DISTRITO DE AMARILIS - HUANUCO - HUANUCO	S/2,135,272
EDUCACION	AD II	2324297	MEJORAMIENTO Y AMPLIACION DE LOS SERVICIOS EDUCATIVOS EN LOS NIVELES DE PRIMARIA Y SECUNDARIA EN LA I.E. JAVIER PULGAR VIDAL EN EL CENTRO POBLADO DE LA ESPERANZA, DISTRITO DE AMARILIS - HUANUCO - HUANUCO	S/8,131,983
EDUCACION	AD II	2273509	MEJORAMIENTO DE LOS SERVICIOS DE EDUCACION PRIMARIA Y SECUNDARIA DE LA I. E. N 32043 DEL CENTRO POBLADO DE SAN JOSE DE PAUCAR, DISTRITO DE AMARILIS - HUANUCO - HUANUCO	S/642,471
EDUCACION	AD II	2318396	MEJORAMIENTO DE LOS SERVICIOS DE EDUCACION SECUNDARIA DE LA I.E. N 32126 DEL CENTRO POBLADO DE MALCONGA, DISTRITO DE AMARILIS - HUANUCO - HUANUCO	S/1,416,480
EDUCACION	AD II	2320916	MEJORAMIENTO DE LOS SERVICIOS DE EDUCACIÓN PRIMARIA DE LAS INSTITUCIONES EDUCATIVAS N 32678 DE CHICCHUY, N 33313 DE ROSAPAMPA Y N 32765 DE YACA -, DISTRITO DE AMARILIS - HUANUCO - HUANUCO	S/16,655,462
SANEAMIENTO	AD II	2323364	MEJORAMIENTO, AMPLIACION DEL SERVICIO DE AGUA POTABLE Y SANEAMIENTO EN LAS LOCALIDADES DE VILCABAMBA, LLANQUIPAMPA, SHAIRICANCHA Y ALLGAHUANCA ALTA, DISTRITO DE AMARILIS - HUANUCO - HUANUCO	S/8,011,600
SANEAMIENTO	AD II	2325335	MEJORAMIENTO Y AMPLIACION DEL SERVICIO DE AGUA POTABLE Y SANEAMIENTO EN LAS LOCALIDADES DE SARIAPAMPA, CACHUNA, ALLGAHUANCA BAJA, MATAMARCA, NUEVA FLORIDA Y SAN PEDRO, DISTRITO DE AMARILIS - HUANUCO - HUANUCO	S/8,080,072
EDUCACION	AD II	2332620	MEJORAMIENTO DE LOS SERVICIOS DE EDUCACION SECUNDARIA DEL C.N.A MARINO ADRIAN MEZA ROSALES EN EL CENTRO POBLADO DE LLICUA, DISTRITO DE AMARILIS - HUANUCO - HUANUCO	S/14,416,326
SANEAMIENTO	AD II	2190751	INSTALACIÓN DE LOS SERVICIOS DE AGUA POTABLE Y ALCANTARILLADO SANITARIO EN LA LOCALIDAD DE COLPA ALTA, DISTRITO DE AMARILIS - HUÁNUCO - HUÁNUCO	S/4,151,416
VIVIENDA Y DESARROLLO URBANO	AD II	2068502	MEJORAMIENTO DE VÍAS URBANAS LOCALIDADES DE LA ESPERANZA, MIRAFLORES, JANCAO, SAN ANDRÉS, DISTRITO DE AMARILIS - HUÁNUCO - HUÁNUCO	S/5,995,259

COMPONENTE ESTRATÉGICO 02			OPORTUNIDADES Y ACCESO A LOS SERVICIOS.	
OBJETIVO ESTRATÉGICO 02			ASEGURAR LA CALIDAD DE LOS SERVICIOS DE EDUCACIÓN, SALUD, VIVIENDA Y SEGURIDAD	
FUNCION	AD	CODIGO UNICO	NOMBRE DE LA INVERSION	COSTO DEL ESTUDIO (S/.)
VIVIENDA Y DESARROLLO URBANO	AD II	2205991	CREACION DE PISTAS VEREDAS DE LOS JIRONES; MAJES, AMAZONAS, SAN LUIS DEL SECTOR 03 DE SAN LUIS, DISTRITO DE AMARILIS - HUÁNUCO - HUÁNUCO	S/575,880
VIVIENDA Y DESARROLLO URBANO	AD II	2190752	CREACION DE PISTAS Y VEREDAS DEL JR. ENRIQUE LOPEZ ALBUJAR DEL ASENTAMIENTO HUMANO DEL SECTOR IV, DISTRITO DE AMARILIS - HUÁNUCO - HUÁNUCO	S/680,016
VIVIENDA Y DESARROLLO URBANO	AD II	2322459	MEJORAMIENTO DE LOS SERVICIOS DE TRANSITABILIDAD VEHICULAR Y PEATONAL DE LOS JIRONES PROLONGACIÓN BRANCACHO Y JR. PROLONGACIÓN SAN CRISTÓBAL DEL CENTRO POBLADO DE LLICUA BAJA, DISTRITO DE AMARILIS - HUÁNUCO - HUÁNUCO	S/770,028
VIVIENDA Y DESARROLLO URBANO	AD II	2291037	MEJORAMIENTO DE LOS SERVICIOS DE TRANSITABILIDAD EN LOS PASAJES 15 DE MAYO, ANDRÉS FERNÁNDEZ GARRIDO, JOSE OLAYA, LA PLATA Y DANIEL ALOMIA ROBLES DEL AA. HH. 15 DE MAYO, DISTRITO DE AMARILIS - HUÁNUCO - HUÁNUCO	S/501,273
CULTURA Y DEPORTE	AD II	2283398	MEJORAMIENTO Y AMPLIACIÓN DE LA LOSA DEPORTIVA EL AZTECA EN LA URBANIZACIÓN PAUCARBAMBA, DISTRITO DE AMARILIS - HUÁNUCO - HUÁNUCO	S/155,220
CULTURA Y DEPORTE	AD II	2267758	MEJORAMIENTO DE LA LOSA DEPORTIVA ENTRE LOS JIRONES TICLLO Y SALCANTAY DEL AA. HH. SAN LUIS - SECTOR 1, DISTRITO DE AMARILIS - HUÁNUCO - HUÁNUCO	S/411,256
EDUCACION	AD II	2419317	MEJORAMIENTO SERVICIOS EDUCATIVOS DEL NIVEL INICIAL. I.E.I. N° 182 DE AA.HH. SAN LUIS-SECTOR 4 PAUCARBAMBA - DISTRITO DE AMARILIS - PROVINCIA DE HUÁNUCO - DEPARTAMENTO DE HUÁNUCO	S/1,105,860
VIVIENDA Y DESARROLLO URBANO	AD II	2419344	MEJORAMIENTO DE LOS JIRONES 11 DE ENERO, CUSCO, ANCASH Y PROLONGACIÓN CUSCO DEL AA.HH. SAN LUIS - SECTOR 5 PAUCARBAMBA - DISTRITO DE AMARILIS - PROVINCIA DE HUÁNUCO - DEPARTAMENTO DE HUÁNUCO	S/1,207,500
VIVIENDA Y DESARROLLO URBANO	AD II	2419350	MEJORAMIENTO DE LOS SERVICIOS DE TRANSITABILIDAD PEATONAL (ESCALINATA) DE LAS CALLES 7 DE ABRIL Y SAN CRISTÓBAL DEL AA. HH. SAN LUIS - SECTOR 5 PAUCARBAMBA - DISTRITO DE AMARILIS -	S/256,440
VIVIENDA Y DESARROLLO URBANO	AD II	2419356	MEJORAMIENTO SERVICIOS DE TRANSITABILIDAD DEL JR. RICARDO PALMA AA.HH SAN LUIS SECTOR 4 PAUCARBAMBA - DISTRITO DE AMARILIS - PROVINCIA DE HUÁNUCO - DEPARTAMENTO DE HUÁNUCO	S/317,500
CULTURA Y DEPORTE	AD II	2419365	CREACIÓN LOSA DEPORTIVA EN LA LOCALIDAD DE LLANQUIPAMPA - DISTRITO DE AMARILIS - PROVINCIA DE HUÁNUCO - DEPARTAMENTO DE HUÁNUCO	S/145,105
VIVIENDA Y DESARROLLO URBANO	AD II	2419397	CREACIÓN PLAZA DE ARMAS DEL C.P LLANQUIPAMPA - DISTRITO DE AMARILIS - PROVINCIA DE HUÁNUCO - DEPARTAMENTO DE HUÁNUCO	S/244,152
VIVIENDA Y DESARROLLO URBANO	AD II	2419401	CREACIÓN DEL PARQUE CARTAGENA AA.HH SAN LUIS - SECTOR 3 PAUCARBAMBA - DISTRITO DE AMARILIS - PROVINCIA DE HUÁNUCO - DEPARTAMENTO DE HUÁNUCO	S/132,573
VIVIENDA Y DESARROLLO URBANO	AD II	2323860	CREACIÓN DEL PARQUE PARAISO ACUATICO EN LA URBANIZACION HUAYOPAMPA DEL CENTRO POBLADO DE LLICUA, DISTRITO DE AMARILIS - HUÁNUCO - HUÁNUCO	S/4,503,933

COMPONENTE ESTRATÉGICO 02			OPORTUNIDADES Y ACCESO A LOS SERVICIOS.	
OBJETIVO ESTRATÉGICO 02			ASEGURAR LA CALIDAD DE LOS SERVICIOS DE EDUCACIÓN, SALUD, VIVIENDA Y SEGURIDAD	
FUNCION	AD	CODIGO UNICO	NOMBRE DE LA INVERSION	COSTO DEL ESTUDIO (S/.)
VIVIENDA Y DESARROLLO URBANO	AD II	2318551	CREACIÓN DE LOS SERVICIOS DE TRANSITABILIDAD DE PISTAS Y VEREDAS DEL JR. MANTARO, JR. SAN JUAN, JR. PAMPAS Y JR. HUAYLLABAMBA, EN EL AA.HH. SAN LUIS - SECTOR 3 , DISTRITO DE AMARILIS - HUÁNUCO - HUÁNUCO	S/1,198,792
CULTURA Y DEPORTE	AD II	2292053	MEJORAMIENTO Y AMPLIACIÓN DE LOS SERVICIOS DEPORTIVOS EN LA ZONA CERO, DISTRITO DE AMARILIS - HUÁNUCO - HUÁNUCO	S/883,727
CULTURA Y DEPORTE	AD II	2314916	CREACIÓN DE LA LOSA DE RECREACIÓN MULTIUSOS EN LA LOCALIDAD DE HUAYOPAMPA, DISTRITO DE AMARILIS - HUÁNUCO - HUÁNUCO	S/392,506
VIVIENDA Y DESARROLLO URBANO	AD II	2258148	MEJORAMIENTO Y AMPLIACIÓN DEL PARQUE EL MIRADOR Y ÁREAS VERDES ADYACENTES EN LOS AA. HH. BELLA DURMIENTE Y 14 DE SETIEMBRE, DISTRITO DE AMARILIS - HUÁNUCO - HUÁNUCO	S/996,590
VIVIENDA Y DESARROLLO URBANO	AD II	2325130	CREACIÓN DE SERVICIOS DE TRANSITABILIDAD PEATONAL (ESCALINATAS) EN EL JR TUMBES Y ANTONIO RAYMONDI DEL AAHH. SAN LUIS, SECTOR 5, DISTRITO DE AMARILIS - HUÁNUCO - HUÁNUCO	S/101,526
VIVIENDA Y DESARROLLO URBANO	AD II	2319967	CREACIÓN DE LOS SERVICIOS DE TRANSITABILIDAD DE PISTAS Y VEREDAS DE LA URBANIZACIÓN SAN FRANCISCO, DISTRITO DE AMARILIS - HUÁNUCO - HUÁNUCO	S/340,888
VIVIENDA Y DESARROLLO URBANO	AD II	2309344	MEJORAMIENTO DE LOS SERVICIOS DE TRANSITABILIDAD EN EL JIRON TAMBO PATA, PASAJE SAN ANDRÉS Y JIRÓN FELIPE DE LOS RÍOS DEL AA. HH. SAN LUIS-SECTOR 4, DISTRITO DE AMARILIS - HUÁNUCO - HUÁNUCO	S/750,071
VIVIENDA Y DESARROLLO URBANO	AD II	2308853	MEJORAMIENTO DE LOS SERVICIOS DE TRANSITABILIDAD PEATONAL EN EL PASAJE SAN ANDRÉS DE LA LOCALIDAD DE COLPA ALTA, DISTRITO DE AMARILIS - HUÁNUCO - HUÁNUCO	S/143,405
VIVIENDA Y DESARROLLO URBANO	AD II	2310079	MEJORAMIENTO DEL PARQUE N 02 DE LA URBANIZACIÓN LOS PORTALES DE MITOPAMPA, DISTRITO DE AMARILIS - HUÁNUCO - HUÁNUCO	S/2,989,420
VIVIENDA Y DESARROLLO URBANO	AD II	2294942	CREACIÓN DEL PARQUE DE LA URBANIZACIÓN SANTA ELENA-ZONA 2, DISTRITO DE AMARILIS - HUÁNUCO - HUÁNUCO	S/305,626
VIVIENDA Y DESARROLLO URBANO	AD II	2290467	CREACIÓN DE ESCALINATAS EN LA PARTE ALTA DEL AA. HH. PEDRO HUILCA, DISTRITO DE AMARILIS - HUÁNUCO - HUÁNUCO	S/115,695
VIVIENDA Y DESARROLLO URBANO	AD II	2257545	MEJORAMIENTO DEL PARQUE 10 DE ENERO EN EL AA.HH SAN LUIS SECTOR 1 Y RECUPERACIÓN DE ÁREAS VERDES ADYACENTES, DISTRITO DE AMARILIS - HUÁNUCO - HUÁNUCO	S/934,830
EDUCACION	AD III	2305033	MEJORAMIENTO DE LOS SERVICIOS EDUCATIVOS DE LAS INSTITUCIONES EDUCATIVAS INICIALES I.E.I. N 227 - SAN RAFAELITO SAN PABLO DE PILLAO, I.E.I. N 094 SANTA ROSA DE MAYOBAMBA, I.E.I. N 016 ACOMAYO, I.E.I. N 068 PACHACHUPAN Y LA I.E.I. N 084 PUENTE DURÁN CHINCHAO, DISTRITO DE CHINCHAO - HUÁNUCO - HUÁNUCO	S/13,236,029
CULTURA Y DEPORTE	AD III	2308062	INSTALACIÓN DE LOS SERVICIOS DEPORTIVOS EN LA LOCALIDAD DE SAN PABLO DE PILLAO, DISTRITO DE CHINCHAO - HUÁNUCO - HUÁNUCO	S/575,892
SANEAMIENTO	AD III	2290084	AMPLIACIÓN Y MEJORAMIENTO DEL SERVICIO DE AGUA POTABLE E INSTALACIÓN DE INCAP YACUN Y HUANUCALLA, DISTRITO DE CHINCHAO - HUÁNUCO - HUÁNUCO	S/2,281,927
SANEAMIENTO	AD III	2331648	CREACIÓN Y MEJORAMIENTO DE LOS SERVICIOS BÁSICOS DE AGUA POTABLE Y SANEAMIENTO DE LAS LOCALIDADES DE NUEVA UNIÓN RURIN PILLAO, CHINCHUPAMPA Y CARPICALLA, DISTRITO DE CHINCHAO - HUÁNUCO - HUÁNUCO	S/6,114,334

COMPONENTE ESTRATÉGICO 02			OPORTUNIDADES Y ACCESO A LOS SERVICIOS.	
OBJETIVO ESTRATÉGICO 02			ASEGURAR LA CALIDAD DE LOS SERVICIOS DE EDUCACIÓN, SALUD, VIVIENDA Y SEGURIDAD	
FUNCION	AD	CODIGO UNICO	NOMBRE DE LA INVERSION	COSTO DEL ESTUDIO (S/.)
SANEAMIENTO	AD III	2344686	CREACIÓN DE LOS SERVICIOS DEL SISTEMA DE AGUA POTABLE EN LA MARGEN DERECHA DE LA LOCALIDAD DE SAN JUAN DE CHACAMARCA, DISTRITO DE CHINCHAO - HUÁNUCO - HUÁNUCO	S/177,696
EDUCACION	AD III	2300254	MEJORAMIENTO DE LOS SERVICIOS EDUCATIVOS DE LA I.E. N° 33367 DE NIVEL INICIAL Y PRIMARIA EN LA LOCALIDAD DE SAN JUAN DE GAICHE, DISTRITO DE CHINCHAO - HUÁNUCO - HUÁNUCO	S/1,445,125
SANEAMIENTO	AD III	2414638	MEJORAMIENTO Y AMPLIACIÓN DEL SERVICIO DE AGUA POTABLE Y SANEAMIENTO EN LA LOCALIDAD DE SAN JOSÉ DE MIRAFLORES, DISTRITO DE SAN PABLO DE PILLAO - PROVINCIA DE HUÁNUCO - DEPARTAMENTO DE HUÁNUCO	S/2,120,000
SANEAMIENTO	AD III	2414642	CREACIÓN DEL SISTEMA DE ALCANTARILLADO Y CONEXIONES DOMICILIARIAS EN EL BARRIO DE SAN JOSÉ DE LA LOCALIDAD DE CUSHIPAMPA, DISTRITO DE SAN PABLO DE PILLAO - PROVINCIA DE HUÁNUCO - DEPARTAMENTO DE HUÁNUCO	S/1,004,086
EDUCACION	AD III	2416654	MEJORAMIENTO Y AMPLIACIÓN DE LA INSTITUCIÓN EDUCATIVA INTEGRADO (SECUNDARIA, PRIMARIA, INICIAL - JARDÍN N°32061 DE LA LOCALIDAD DE CHINCHINGA - DISTRITO DE SAN PABLO DE PILLAO - PROVINCIA DE HUÁNUCO - DEPARTAMENTO DE HUÁNUCO	S/1,200,000
EDUCACION	AD III	2416656	MEJORAMIENTO DE LA INSTITUCIÓN EDUCATIVO DE PRIMARIA N°33367 DE LA LOCALIDAD DE GAICHE DEL DISTRITO DE SAN PABLO DE PILLAO - PROVINCIA DE HUÁNUCO - DEPARTAMENTO DE HUÁNUCO	S/6,000,000
EDUCACION	AD III	2416659	MEJORAMIENTO DE LA INSTITUCIÓN EDUCATIVA INTEGRADO (SECUNDARIA, PRIMARIA, INICIAL - JARDÍN N°33386 DE LA LOCALIDAD DE HUANIPAMPA - DISTRITO DE SAN PABLO DE PILLAO - PROVINCIA DE HUÁNUCO - DEPARTAMENTO DE HUÁNUCO	S/1,200,000
EDUCACION	AD III	2416660	MEJORAMIENTO DE LA INSTITUCIÓN EDUCATIVO DE PRIMARIA N°33064 DE LA LOCALIDAD DE INCAPYACUN - DISTRITO DE SAN PABLO DE PILLAO - PROVINCIA DE HUÁNUCO - DEPARTAMENTO DE HUÁNUCO	S/6,000,000
EDUCACION	AD III	2416662	MEJORAMIENTO Y AMPLIACIÓN DE LA INSTITUCIÓN EDUCATIVA INTEGRADO (PRIMARIA, INICIAL - JARDÍN N°33509 DE LA LOCALIDAD DE PUMPUY - DISTRITO DE SAN PABLO DE PILLAO - PROVINCIA DE HUÁNUCO - DEPARTAMENTO DE HUÁNUCO	S/10,000,000
VIVIENDA Y DESARROLLO URBANO	AD III	2416665	CREACIÓN DE PISTAS, VEREDAS Y ÁREA DE RECREACIÓN DE LA LOCALIDAD DE CUSHIPAMPA - DISTRITO DE SAN PABLO DE PILLAO - PROVINCIA DE HUÁNUCO - DEPARTAMENTO DE HUÁNUCO	S/4,500,000
VIVIENDA Y DESARROLLO URBANO	AD III	2416667	CREACIÓN DE PISTAS, VEREDAS Y ÁREAS DE RECREACIÓN DE LA LOCALIDAD DE CHINCHINGA DEL DISTRITO DE SAN PABLO DE PILLAO - PROVINCIA DE HUÁNUCO - DEPARTAMENTO DE HUÁNUCO	S/3,000,000
VIVIENDA Y DESARROLLO URBANO	AD III	2416668	CREACIÓN DE PISTAS, VEREDAS Y ÁREAS DE RECREACIÓN DE LA LOCALIDAD DE SAN PABLO DE PILLAO DEL DISTRITO DE SAN PABLO DE PILLAO - PROVINCIA DE HUÁNUCO - DEPARTAMENTO DE HUÁNUCO	S/3,500,000
VIVIENDA Y DESARROLLO URBANO	AD III	2416669	CREACIÓN DE PISTAS, VEREDAS Y ÁREAS DE RECREACIÓN DE LA LOCALIDAD DE SANTA ISABEL DEL DISTRITO DE SAN PABLO DE PILLAO - PROVINCIA DE HUÁNUCO - DEPARTAMENTO DE HUÁNUCO	S/2,000,000
SALUD	AD III	2416670	MEJORAMIENTO EN EL PUESTO DE SALUD DE LA LOCALIDAD DE HUAYNIPAMPA DEL DISTRITO DE SAN PABLO DE PILLAO - PROVINCIA DE HUÁNUCO - DEPARTAMENTO DE HUÁNUCO	S/1,500,000
SALUD	AD III	2416672	MEJORAMIENTO EN EL PUESTO DE SALUD DE LA LOCALIDAD DE SANTA ISABEL DEL DISTRITO DE SAN PABLO DE PILLAO - PROVINCIA DE HUÁNUCO - DEPARTAMENTO DE HUÁNUCO	S/1,500,000
ENERGIA	AD III	2416684	MEJORAMIENTO Y AMPLIACIÓN DE LOS SERVICIOS DE ENERGÍA ELÉCTRICA EN LAS LOCALIDADES DEL DISTRITO DE SAN PABLO DE PILLAO - PROVINCIA DE HUÁNUCO - DEPARTAMENTO DE HUÁNUCO	S/25,000,000
SANEAMIENTO	AD III	2417778	MEJORAMIENTO Y AMPLIACIÓN DEL SISTEMA DE AGUA POTABLE E INSTALACIÓN DEL SISTEMA DE DESAGÜE DEL DISTRITO DE SAN PABLO DE PILLAO - PROVINCIA DE HUÁNUCO - DEPARTAMENTO DE HUÁNUCO	S/673,752
CULTURA Y DEPORTE	AD III	2419185	CREACIÓN DE LA LOZA DEPORTIVA DE USOS MÚLTIPLES EN LA LOCALIDAD DEL CENTRO POBLADO DE SAN PABLO DE PILLAO DEL DISTRITO DE SAN PABLO DE PILLAO - PROVINCIA DE HUÁNUCO - DEPARTAMENTO DE HUÁNUCO	S/647,592

COMPONENTE ESTRATÉGICO 02			OPORTUNIDADES Y ACCESO A LOS SERVICIOS.	
OBJETIVO ESTRATÉGICO 02			ASEGURAR LA CALIDAD DE LOS SERVICIOS DE EDUCACIÓN, SALUD, VIVIENDA Y SEGURIDAD	
FUNCION	AD	CODIGO UNICO	NOMBRE DE LA INVERSION	COSTO DEL ESTUDIO (S/.)
EDUCACION	AD III	2211507	MEJORAMIENTO DE LA OFERTA DE SERVICIOS EDUCATIVOS EN LA INSTITUCION EDUCATIVA N 32692 DE LA LOCALIDAD DE HUANACAURE, DISTRITO DE CHINCHAO - HUANUCO - HUANUCO	S/3,893,425
EDUCACION	AD III	2277948	INSTALACION Y MEJORAMIENTO DE LOS SERVICIOS DE EDUCACIÓN INICIAL ESCOLARIZADA N 32979 EN EL CENTRO POBLADO SAN PEDRO DE PILLAO, DISTRITO DE CHINCHAO - HUANUCO - HUANUCO	S/2,837,631
EDUCACION	AD III	2302730	MEJORAMIENTO DE LOS SERVICIOS EDUCATIVOS DE LA I.E.I. N 32070 DE VISTA ALEGRE DE PILLAO, DISTRITO DE CHINCHAO - HUANUCO - HUANUCO	S/4,717,966
SANEAMIENTO	AD III	2290267	CREACION DE LOS SERVICIOS DEL SISTEMA DE AGUA POTABLE Y DISPOSICION SANITARIA DE EXCRETAS DE LOS CASERÍOS DE LLINCAY, PARARA, ALTO SANTA ISABEL Y CHANGO, DISTRITO DE CHINCHAO - HUANUCO - HUANUCO	S/3,040,593
SANEAMIENTO	AD III	2422354	CREACION DEL SERVICIO DE AGUA POTABLE Y SANEAMIENTO BÁSICO EN LA LOCALIDAD DE PILKO PAMPA, DISTRITO DE SAN PABLO DE PILLAO - PROVINCIA DE HUANUCO - DEPARTAMENTO DE HUANUCO	S/2,065,323
VIVIENDA Y DESARROLLO URBANO	AD III	2422357	CREACION DE LA PLAZA PRINCIPAL DEL CENTRO POBLADO DE BUENOS AIRES, DISTRITO DE SAN PABLO DE PILLAO - PROVINCIA DE HUANUCO - DEPARTAMENTO DE HUANUCO	S/505,330
SANEAMIENTO	AD III	11707	MEJORAMIENTO DE LOS SERVICIOS DE AGUA POTABLE Y SANEAMIENTO BASICO DE LAS LOCALIDADES DE HUACHIPA, PUQUIO CHIHUANGALA, CHINCHAVITO Y PUENTE DURAN - DISTRITO DE CHINCHAO – PROVINCIA DE HUANUCO – DEPARTAMENTO DE HUANUCO	S/7,646,571
SANEAMIENTO	AD III	13664	MEJORAMIENTO DE LOS SERVICIOS DE AGUA POTABLE Y SANEAMIENTO BASICO DE LAS LOCALIDADES DE MIRADOR, CHINCHAO, CHALLANA, TRES ALCANTARILLAS, VILLA GLORIA Y MESAPATA - DISTRITO DE CHINCHAO – PROVINCIA DE HUANUCO – DEPARTAMENTO DE HUANUCO.	S/13,481,211
SANEAMIENTO	AD III	13718	MEJORAMIENTO Y AMPLIACIÓN DE LOS SERVICIOS DE AGUA POTABLE Y SANEAMIENTO BASICO DE LA LOCALIDAD DE NUEVA INDEPENDENCIA - DISTRITO DE CHINCHAO – PROVINCIA DE HUANUCO – DEPARTAMENTO DE HUANUCO	S/3,426,680
SANEAMIENTO	AD III	13744	MEJORAMIENTO Y AMPLIACIÓN DE LOS SERVICIOS DE AGUA POTABLE Y SANEAMIENTO BASICO DE LAS LOCALIDADES DE COCHATAMA TINGOPAMPA Y SIRACALLA - DISTRITO DE CHINCHAO – PROVINCIA DE HUANUCO – DEPARTAMENTO DE HUANUCO	S/2,042,611
VIVIENDA Y DESARROLLO URBANO	AD III	13967	CREACION DE PISTAS Y VEREDAS AV. SAN PEDRO, LOCALIDAD DE ACOMAYO – CRUCE PACHACHUPAN - DISTRITO DE CHINCHAO - PROVINCIA DE HUÁNUCO - DEPARTAMENTO DE HUÁNUCO	S/3,162,301
SANEAMIENTO	AD I	2391614	MEJORAMIENTO DEL SERVICIO DE AGUA POTABLE Y SANEAMIENTO BÁSICO EN LAS LOCALIDADES DE PIRURO - CARPIH, DISTRITO DE YACUS - HUANUCO - HUANUCO.	S/1,942,000
SANEAMIENTO	AD I	2392358	MEJORAMIENTO Y AMPLIACIÓN DEL SERVICIO DE AGUA POTABLE E INSTALACIÓN DEL SERVICIO DE SANEAMIENTO EN LA LOCALIDAD DE SAN ISIDRO DE PAURA, DISTRITO DE YACUS - HUANUCO - HUÁNUCO.	S/2,850,000
EDUCACION	AD I	2283816	MEJORAMIENTO DEL SERVICIO DE EDUCACIÓN EN EL NIVEL INICIAL DE LA INSTITUCIÓN EDUCATIVA N 116 DE YACUS, DISTRITO DE YACUS - HUÁNUCO - HUÁNUCO	S/2,996,177
EDUCACION	AD I	2420334	MEJORAMIENTO DE LOS SERVICIOS DE EDUCACIÓN DE NIVEL INICIAL Y PRIMARIA DE LA INSTITUCION EDUCATIVA N° 32090 POTAGA - 32098 RAYANCANCHA - 32102 HUAMALLY - 32745 ACSHACOTO - 33162 SAN LORENZO DE LLAGLLA - DISTRITO DE YACUS - PROVINCIA DE HUÁNUCO - DEPARTAMENTO DE HUÁNUCO.	S/10,000,000
EDUCACION	AD I	2283796	MEJORAMIENTO DE LOS SERVICIOS DE EDUCACIÓN INICIAL, PRIMARIA Y SECUNDARIA DE LA INSTITUCIÓN EDUCATIVA N 32089 DE HUANCHAN, DISTRITO DE YACUS - HUÁNUCO – HUÁNUCO	S/9,454,153
VIVIENDA Y DESARROLLO URBANO	AD I	2302275	CONSTRUCCIÓN Y AMPLIACIÓN DE PISTAS Y VEREDAS EN LAS CALLES DE LA CIUDAD DE YACUS , DISTRITO DE YACUS - HUÁNUCO - HUANUCO	S/3,563,042
ORDEN PUBLICO Y SEGURIDAD	AD I	2292866	MEJORAMIENTO DE LOS SERVICIOS DE SEGURIDAD CIUDADANA EN EL AREA URBANA Y RURAL DEL, DISTRITO DE YACUS - HUANUCO - HUANUCO	S/1,998,007

COMPONENTE ESTRATÉGICO 02			OPORTUNIDADES Y ACCESO A LOS SERVICIOS.	
OBJETIVO ESTRATÉGICO 02			ASEGURAR LA CALIDAD DE LOS SERVICIOS DE EDUCACIÓN, SALUD, VIVIENDA Y SEGURIDAD	
FUNCION	AD	CODIGO UNICO	NOMBRE DE LA INVERSION	COSTO DEL ESTUDIO (S/.)
CULTURA Y DEPORTE	AD I	2393380	CREACION DE LOSA DEPORTIVA DE USOS MULTIPLES EN LA LOCALIDAD DE SAN ISIDRO DE PAURA - DISTRITO DE YACUS - HUANUCO - HUANUCO.	S/450,000
SANEAMIENTO	AD III	2340517	MEJORAMIENTO Y AMPLIACIÓN DEL SERVICIO DE AGUA POTABLE Y SANEAMIENTO BÁSICO DE LA LOCALIDAD DE VINCHOS, DISTRITO DE CHURUBAMBA - HUANUCO - HUANUCO	S/5,439,044
SANEAMIENTO	AD III	2417696	CREACIÓN DEL SISTEMA DE AGUA POTABLE Y SANEAMIENTO BÁSICO EN LAS LOCALIDADES DE GOYMA, CHOQUECALLA - DISTRITO DE CHURUBAMBA - PROVINCIA DE HUÁNUCO - DEPARTAMENTO DE HUÁNUCO	S/2,658,843
SANEAMIENTO	AD III	2348453	CREACIÓN DEL SERVICIO DE SANEAMIENTO BASICO INTEGRAL DE LAS LOCALIDAD DE CHAGLLA NUEVA Y RUSCUPA, DISTRITO DE CHURUBAMBA, HUANUCO - HUANUCO	S/4,500,000
EDUCACION	AD III	2238610	MEJORAMIENTO Y AMPLIACION DE LOS SERVICIOS EDUCATIVOS DE LA I.E. INTEGRADA N 32995 DE LA LOCALIDAD DE VILCABAMBA, DISTRITO DE CHURUBAMBA - HUANUCO - HUANUCO	S/4,787,171
EDUCACION	AD III	2318886	AMPLIACION DE LOS SERVICIOS DE EDUCACION SECUNDARIA EN LA INSTITUCION EDUCATIVA N 32079 DEL CC.PP. DE COCHABAMBA, DISTRITO DE CHURUBAMBA - HUANUCO - HUANUCO	S/8,179,175
EDUCACION	AD III	2286216	MEJORAMIENTO DE LOS SERVICIOS EDUCATIVOS DE LA INSTITUCION EDUCATIVA INTEGRADA N 33161 DE SAN MIGUEL DE	S/6,428,968
EDUCACION	AD III	2348318	CHOGOBAMBA, DISTRITO DE CHURUBAMBA - HUANUCO - HUANUCO	S/5,000,000
EDUCACION	AD III	2348134	MEJORAMIENTO Y AMPLIACION DE LOS SERVICIOS EDUCATIVOS DEL NIVEL INICIAL N° 564 DE RISCUPA, N° 395 DE GUELLGASH Y N° 565 DE CASCAY, DISTRITO DE CHURUBAMBA, HUANUCO - HUANUCO	S/3,500,000
EDUCACION	AD III	2338248	CREACIÓN DE LOS SERVICIOS EDUCATIVOS DEL NIVEL INICIAL EN LAS LOCALIDADES DE CABRAMAYO Y QUEPAYNA, DISTRITO DE CHURUBAMBA, HUANUCO - HUANUCO	S/2,770,104
EDUCACION	AD III	2348315	MEJORAMIENTO Y AMPLIACIÓN DE LOS SERVICIOS EDUCATIVOS DE LA I.E. INTEGRADA N 32085 DE LA LOCALIDAD DE COCHAGORA, DISTRITO DE CHURUBAMBA - HUANUCO - HUANUCO	S/3,000,000
EDUCACION	AD III	2417684	MEJORAMIENTO Y AMPLIACIÓN DE LOS SERVICIOS EDUCATIVOS DE LA I.E. DE NIVEL PRIMARIA DE LA LOCALIDAD DE BUENOS AIRES DE SHACUA, DISTRITO DE CHURUBAMBA, HUANUCO - HUANUCO	S/2,206,584
VIVIENDA Y DESARROLLO URBANO	AD III	2417716	CREACIÓN DEL CAMINO VECINAL ENTRE LAS LOCALIDADES DE CHUNTA CASHA - SAN PEDRO DE PESER, DISTRITO DE CHURUBAMBA - HUANUCO - HUANUCO	S/154,143
EDUCACION	AD I	2394456	CREACION DE LOS SERVICIO DE TRANSITABILIDAD DEL TRAMO SAN PEDRO DE CANI -PUNCHAO, DISTRITO DE QUISQUI - HUANUCO - HUANUCO	S/250,000
VIVIENDA Y DESARROLLO URBANO	AD I	2394493	CREACIÓN DEL SERVICIO DE TRANSITABILIDAD DEL TRAMO DE SAN PABLO DE LANJAS -HUACARUMI, DISTRITO DE QUISQUI - HUANUCO - HUANUCO	S/250,000
VIVIENDA Y DESARROLLO URBANO	AD I	2394647	CREACION DE LOCAL COMUNAL DE LA LOCALIDAD DE TUPAC AMARU , DISTRITO DE QUISQUI , HUANUCO - HUANUCO	S/153,236
EDUCACION	AD I	2394582	CREACION DE LA PLAZUELA DE LA LOCALIDAD DE SANTA ANA DE PAMPAS , DISTRITO DE QUISQUI , HUANUCO - HUANUCO	S/180,000
EDUCACION	AD I	2313350	CREACIÓN DE LOCAL COMUNAL DE LA LOCALIDAD DE TUPAC AMARU , DISTRITO DE QUISQUI , HUANUCO - HUANUCO	S/2,164,345
SANEAMIENTO	AD I	2393555	MEJORAMIENTO DEL SERVICIO EDUCATIVO DEL NIVEL INICIAL EN LA I.E.I N 142 DE PAMPAS, DISTRITO DE QUISQUI - HUÁNUCO - HUÁNUCO	S/110,000
SANEAMIENTO	AD I	2393497	CREACIÓN DE LOCAL COMUNAL DE LA LOCALIDAD DE HUACALLE , DISTRITO DE QUISQUI - HUANUCO -HUANUCO	S/115,000
EDUCACION	AD I	2313394	CREACIÓN DE LOCAL COMUNAL DE LA LOCALIDAD DE SANTA ROSA DE SHAYAC, DISTRITO DE QUISQUI - HUANUCO - HUÁNUCO	S/2,046,567
CULTURA Y DEPORTE	AD I	2394214	MEJORAMIENTO DEL SERVICIO EDUCATIVO DEL NIVEL INICIAL EN LA I.E.I. N 32160 DE LIBERTAD DE SANTA ANA, DISTRITO DE QUISQUI - HUANUCO - HUANUCO	S/134,568
EDUCACION	AD I	2313458	CREACION DE LA LOSA MULTIDEPORATIVA DE LA LOCALIDAD DE SAN PABLO DE LANJAS DISTRITO DE QUISQUI , HUANUCO - HUANUCO	S/2,013,588

COMPONENTE ESTRATÉGICO 02			OPORTUNIDADES Y ACCESO A LOS SERVICIOS.	
OBJETIVO ESTRATÉGICO 02			ASEGURAR LA CALIDAD DE LOS SERVICIOS DE EDUCACIÓN, SALUD, VIVIENDA Y SEGURIDAD	
FUNCION	AD	CODIGO UNICO	NOMBRE DE LA INVERSION	COSTO DEL ESTUDIO (S/.)
SANEAMIENTO	AD I	2340928	MEJORAMIENTO DE CAMINOS VECINALES MARGOS - COCHAS, COLPASHPAMPA - ALGOHUAIN - PUCAHUANCAY, CONTADERA - LLAMAPASHILLON, PIQUIMACHAY - UTCUBAMBA, PACAYHUA - SHUCLASH, DISTRITO DE MARGOS - HUANUCO - HUANUCO	S/6,789,094
SANEAMIENTO	AD I	2308288	AMPLIACION Y MEJORAMIENTO DEL SISTEMA DE AGUA POTABLE E INSTALACIÓN DEL SISTEMA DE ALCANTARILLADO Y DISPOSICIÓN SANITARIA DE EXCRETAS EN LAS LOCALIDADES DE COLPASHPAMPA Y UCHUS, DISTRITO DE MARGOS - HUANUCO - HUANUCO	S/2,225,297
SANEAMIENTO	AD I	2276847	AMPLIACIÓN Y MEJORAMIENTO DEL SISTEMA DE AGUA POTABLE E INSTALACIÓN DEL SISTEMA DE ALCANTARILLADO SANITARIO DE 02 LOCALIDADES SAN ANTONIO DE CHACRAS Y HUILLY, DISTRITO DE MARGOS - HUANUCO - HUANUCO	S/5,432,145
SANEAMIENTO	AD I	2328822	AMPLIACIÓN Y MEJORAMIENTO DEL SISTEMA DE AGUA POTABLE E INSTALACIÓN DEL SISTEMA DE ALCANTARILLADO SANITARIO DE LA LOCALIDAD DE COCHAS, DISTRITO DE MARGOS - HUANUCO - HUANUCO	S/2,877,388
SANEAMIENTO	AD I	2334931	AMPLIACIÓN Y MEJORAMIENTO DEL SERVICIO DE AGUA POTABLE E INSTALACION SANITARIA DE EXCRETAS EN LAS LOCALIDADES DE SAN CRISTÓBAL DE CARANACO Y UTCUBAMBA , DISTRITO DE MARGOS - HUANUCO - HUANUCO	S/2,656,039
SANEAMIENTO	AD I	2294206	AMPLIACION Y MEJORAMIENTO DEL SERVICIO DE AGUA POTABLE E INSTALACIÓN SANITARIA DE EXCRETAS EN LAS LOCALIDADES DE HERMILIO VALDIZAN Y PUEBLO LIBRE, DISTRITO DE MARGOS - HUANUCO - HUANUCO	S/526,023
EDUCACION	AD I	2282176	CREACIÓN DEL SISTEMA DE AGUA POTABLE Y LETRINAS CON ARRASTRE HIDRÁULICO EN LA LOCALIDAD DE OCOPAMPA, DISTRITO DE MARGOS - HUÁNUCO - HUÁNUCO	S/9,427,169
EDUCACION	AD I	2272414	MEJORAMIENTO Y AMPLIACIÓN DE LOS SERVICIOS EDUCATIVOS DE EDUCACIÓN INICIAL EN LAS LOCALIDADES DE MARGOS, PACAYHUA, CHACRAS, ALGOHUAIN, LLAMAPASHILLON, PUEBLO LIBRE Y HUANCACANCHA, DISTRITO DE MARGOS - HUÁNUCO - HUÁNUCO	S/5,021,778
EDUCACION	AD I	2201250	AMPLIACION Y MEJORAMIENTO DE LA OFERTA EDUCATIVA DE LA I.E. P N 32025 DE MARGOS, DISTRITO DE MARGOS - HUÁNUCO - HUÁNUCO	S/9,294,398
SALUD	AD I	2370882	MEJORAMIENTO DE LOS SERVICIOS DE EDUCACIÓN DEL NIVEL PRIMARIA Y SECUNDARIA DE LA INSTITUCIÓN EDUCATIVA N 32028 SANTIAGO ANTUNEZ DE MAYOLO DE PACAYHUA, DISTRITO DE MARGOS - HUANUCO - HUANUCO	S/12,473,757
VIVIENDA Y DESARROLLO URBANO	AD I	2407738	MEJORAMIENTO Y AMPLIACIÓN DEL SISTEMA DE RIEGO YUNCAWARMÍ - HUILLY-UNTUSH, DISTRITO DE MARGOS - HUÁNUCO - HUÁNUCO	S/647,030
SANEAMIENTO	AD I	2370906	CREACIÓN DEL MURO DE CONTENCIÓN DEL JR. SAN MARTIN EN LA LOCALIDAD DE PACAYHUA, DISTRITO DE MARGOS - HUÁNUCO - HUÁNUCO	S/1,200,000
SANEAMIENTO	AD I	2370914	CREACIÓN DEL SISTEMA DE AGUA POTABLE Y LETRINAS CON ARRASTRE HIDRÁULICO EN LAS LOCALIDADES DE NAWIN PUQUIO Y PACHAWARI, DISTRITO DE MARGOS - HUANUCO - HUANUCO	S/1,200,000
VIVIENDA Y DESARROLLO URBANO	AD I	2370833	CREACION DEL SISTEMA DE AGUA POTABLE Y LETRINAS CON ARRASTRE HIDRÁULICO EN LAS LOCALIDADES DE RACCHAPAMPA Y CONTADERA, DISTRITO DE MARGOS - HUANUCO - HUANUCO	S/4,300,000
CULTURA Y DEPORTE	AD I	2293823	CREACIÓN DE PISTAS Y VEREDAS EN LA LOCALIDAD DE COCHAS, DISTRITO DE MARGOS, HUANUCO, HUANUCO	S/408,646
VIVIENDA Y DESARROLLO URBANO	AD I	2370774	INSTALACIÓN DE LOSA DE RECREACIÓN MULTIUSOS EN LA CIUDAD DE MARGOS, DISTRITO DE MARGOS - HUANUCO - HUÁNUCO	S/4,500,000
VIVIENDA Y DESARROLLO URBANO	AD I	2370845	CREACION DE PISTAS Y VEREDAS EN LA LOCALIDAD DE COLPASHPAMPA, DISTRITO DE MARGOS - HUANUCO - HUANUCO	S/4,100,000
SALUD	AD III	2414700	CREACIÓN DEL LOCAL DE USOS MÚLTIPLES DE LA LOCALIDAD DE COLPASHPAMPA, DISTRITO DE MARGOS - HUANUCO - HUÁNUCO.	S/. 9,800,336
SALUD	AD III	2350159	CREACION DE LOS SERVICIOS DE SALUD DEL NIVEL I-2 EN LAS LOCALIDADES DE SANTA ROSA DE SIRABAMBA, MITOQUERA (SAN MIGUEL DE MITO) Y TAMBO DE SAN JOSÉ (SAN JOSE DE TAMBO) DEL DISTRITO DE SANTA MARÍA DEL VALLE - PROVINCIA DE HUÁNUCO - DEPARTAMENTO DE HUÁNUCO	S/. 2,220,366

COMPONENTE ESTRATÉGICO 02		OPORTUNIDADES Y ACCESO A LOS SERVICIOS.		
OBJETIVO ESTRATÉGICO 02		ASEGURAR LA CALIDAD DE LOS SERVICIOS DE EDUCACIÓN, SALUD, VIVIENDA Y SEGURIDAD		
FUNCION	AD	CODIGO UNICO	NOMBRE DE LA INVERSION	COSTO DEL ESTUDIO (S/.)
CULTURA Y DEPORTE	AD III	2408692	CREACIÓN DEL SERVICIO DE RECREACIÓN EN LA PLAZA DEL CENTRO POBLADO DE PACHABAMBA - DISTRITO DE SANTA MARÍA DEL VALLE - PROVINCIA DE HUÁNUCO - DEPARTAMENTO DE HUÁNUCO	S/. 558,861
VIVIENDA Y DESARROLLO URBANO	AD I	2407560	CREACIÓN DE TROCHA CARROZABLE QUE COMUNICA LAS LOCALIDADES DE ALLPAHUANCA Y SHULLCÁN, DISTRITO DE YARUMAYO - HUÁNUCO - HUÁNUCO	S/. 5,484,505
CULTURA Y DEPORTE	AD I	2414435	CREACION DEL CAMINO VECINAL DEL PUEBLO PIRURO AL CENTRO POBLADO DE SAN ANTONIO DE JURCA - DISTRITO DE SAN PEDRO DE CHAULAN - PROVINCIA DE HUANUCO - DEPARTAMENTO DE HUANUCO	S/. 570,229
VIVIENDA Y DESARROLLO URBANO	AD I	2407113	MEJORAMIENTO DEL SERVICIO DEPORTIVO DEL CENTRO POBLADO DE SANTO DOMINGO DE ANDA DEL DISTRITO DE SANTO DOMINGO DE ANDA - PROVINCIA DE LEONCIO PRADO - DEPARTAMENTO DE HUANUCO	S/. 485,758
CULTURA Y DEPORTE	AD I	2414444	MEJORAMIENTO DEL SERVICIO DE TRANSITABILIDAD DEL CAMINO VECINAL TRAMO PAMPA HERMOSA- GENERAL ENRIQUE VARELA (ENRIQUE VARELA) DEL DISTRITO DE SANTO DOMINGO DE ANDA - PROVINCIA DE LEONCIO PRADO - DEPARTAMENTO DE HUANUCO	S/. 269,698
CULTURA Y DEPORTE	AD I	2408072	MEJORAMIENTO DEL SERVICIO DE TRANSITABILIDAD DEL CAMINO VECINAL TRAMO PACAE- PAMPA HERMOSA - DISTRITO DE SANTO DOMINGO DE ANDA - PROVINCIA DE LEONCIO PRADO - DEPARTAMENTO DE HUANUCO	S/. 221,284

Tabla 34. Relación de inversiones alineados al objetivo estratégico territorial N° 03 del PDLC

COMPONENTE ESTRATÉGICO 03		GOBERNABILIDAD, DEMOCRACIA Y TRANSPARENCIA		
OBJETIVO ESTRATÉGICO 03		CONSOLIDAR LA GESTIÓN PÚBLICA ORIENTADO A RESULTADOS PARA EL CIUDADANO		
FUNCION	AD	CODIGO UNICO	NOMBRE DE LA INVERSION	COSTO DEL ESTUDIO (S/.)
PLANEAMIENTO, GESTIÓN Y RESERVA DE CONTINGENCIA	AD II	2265267	AMPLIACION DE LA CAPACIDAD OPERATIVA DEL POOL DE MAQUINARIA PESADA EN LA MUNICIPALIDAD PROVINCIAL DE HUANUCO, PROVINCIA DE HUANUCO- HUANUCO	S/5,420,000
PLANEAMIENTO, GESTIÓN Y RESERVA DE CONTINGENCIA	AD II	2332005	MEJORAMIENTO DE LA OFERTA CON EQUIPAMIENTO MECANICO DE LA MUNICIPALIDAD DISTRITAL DE PILLCO MARCA , DISTRITO DE PILLCO MARCA - HUANUCO - HUANUCO	S/1,137,412
PLANEAMIENTO, GESTIÓN Y RESERVA DE CONTINGENCIA	AD II	2312842	MEJORAMIENTO DEL SERVICIO MUNICIPAL EN LA LOCALIDAD DE CAYHUAYNA, DISTRITO DE PILLCO MARCA - HUANUCO - HUANUCO	182,042
PLANEAMIENTO, GESTIÓN Y RESERVA DE CONTINGENCIA	AD III	2339465	CREACIÓN DEL CENTRO CIVICO MUNICIPAL DE SAN PABLO DE PILLAO, DISTRITO DE CHINCHAO - HUANUCO - HUANUCO	S/4,053,507
PLANEAMIENTO, GESTIÓN Y RESERVA DE CONTINGENCIA	AD III	2325889	MEJORAMIENTO DE LOS SERVICIOS DE GESTIÓN COMUNITARIA DE LOS CENTROS POBLADOS DE PILLAO, DISTRITO DE CHINCHAO - HUÁNUCO - HUÁNUCO	S/710,270
PLANEAMIENTO, GESTIÓN Y RESERVA DE CONTINGENCIA	AD III	2414653	CREACIÓN DEL LOCAL DE USOS MÚLTIPLES DEL CENTRO POBLADO DE CHINCHINGA, DISTRITO DE SAN PABLO DE PILLAO - PROVINCIA DE HUÁNUCO - DEPARTAMENTO DE HUÁNUCO	S/299,469
PLANEAMIENTO, GESTIÓN Y RESERVA DE CONTINGENCIA	AD III	2417794	MEJORAMIENTO DEL LOCAL DE USOS MÚLTIPLES DE LAS LOCALIDADES DE MAYOBAMBA, ACOMAYO, SAN PABLO DE PILLAO, INCAYACU, UCHUCHACA, CHAUPALLGA DEL, DISTRITO DE SAN PABLO DE PILLAO - PROVINCIA DE HUÁNUCO - DEPARTAMENTO DE HUÁNUCO	S/295,000
PLANEAMIENTO, GESTIÓN Y RESERVA DE CONTINGENCIA	AD III	2422355	CREACION DEL LOCAL DE USOS MULTIPLES DEL CENTRO POBLADO DE MIRAFLORES, DISTRITO DE SAN PABLO DE PILLAO - PROVINCIA DE HUANUCO - DEPARTAMENTO DE HUANUCO	S/365,347
PLANEAMIENTO, GESTIÓN Y RESERVA DE CONTINGENCIA	AD III	2422356	CREACION DEL LOCAL DE USOS MULTIPLES DEL CENTRO POBLADO DE SAN PEDRO DE PILLAO, DISTRITO DE SAN PABLO DE PILLAO - PROVINCIA DE HUANUCO - DEPARTAMENTO DE HUANUCO	S/353,879

COMPONENTE ESTRATÉGICO 03			GOBERNABILIDAD, DEMOCRACIA Y TRANSPARENCIA	
OBJETIVO ESTRATÉGICO 03			CONSOLIDAR LA GESTIÓN PÚBLICA ORIENTADO A RESULTADOS PARA EL CIUDADANO	
FUNCION	AD	CODIGO UNICO	NOMBRE DE LA INVERSION	COSTO DEL ESTUDIO (S/.)
PLANEAMIENTO, GESTIÓN Y RESERVA DE CONTINGENCIA	AD I	2341988	CREACION DE LOCAL DE USOS MULTIPLES EN EL SECTOR DE KILASH, DISTRITO DE YACUS - HUANUCO - HUANUCO	S/284,559
PLANEAMIENTO, GESTIÓN Y RESERVA DE CONTINGENCIA	AD I	2341731	CREACION DE LOCAL DE USOS MULTIPLES EN LA LOCALIDAD DE SAN CRISTOBAL DE POTAGA, DISTRITO DE YACUS - HUANUCO - HUANUCO	S/526,718
PLANEAMIENTO, GESTIÓN Y RESERVA DE CONTINGENCIA	AD I	2394648	CREACION DE LA INFRAESTRUCTURA EDUCATIVA DE NIVEL PRIMARIA DE LA LOCALIDAD DE LIMAPAMPA , DISTRITO DE QUISQUI , HUANUCO - HUANUCO	S/165,000
PLANEAMIENTO, GESTIÓN Y RESERVA DE CONTINGENCIA	AD I	2394277	CREACIÓN DE AGUA POTABLE EN LA LOCALIDAD DE SHAYAC DISTRITO DE QUISQUI - HUANUCO - HUANUCO	S/124,676
PLANEAMIENTO, GESTIÓN Y RESERVA DE CONTINGENCIA	AD I	2394186	CONSTRUCCIÓN DE CAMINO VECINAL ENTRE LOS TRAMOS DE SANTA ROSA DE SHAYAG Y LA FRONTERA DE YANACOCCHA, DISTRITO DE QUISQUI - HUANUCO - HUANUCO	S/150,000
PLANEAMIENTO, GESTIÓN Y RESERVA DE CONTINGENCIA	AD I	2331939	CREACION DE LA PLAZA DE ARMAS EN LA LOCALIDAD DE MARGOS - DISTRITO DE MARGOS - PROVINCIA DE HUANUCO - DEPARTAMENTO DE HUÁNUCO	S/658,198
PLANEAMIENTO, GESTIÓN Y RESERVA DE CONTINGENCIA	AD I	2370922	CREACIÓN DE PISTAS Y VEREDAS EN LA LOCALIDAD DE PACAYHUA, DISTRITO DE MARGOS, HUANUCO, HUANUCO	S/562,791
PLANEAMIENTO, GESTIÓN Y RESERVA DE CONTINGENCIA	AD III	2399040	CREACIÓN DEL SERVICIO DE RECREACIÓN EN LA LOSA MULTIDEPORTIVA DE LA LOCALIDAD DE TAMBO DE SAN JOSE (SAN JOSÉ DE TAMBO) - DISTRITO DE SANTA MARÍA DEL VALLE - PROVINCIA DE HUANUCO - DEPARTAMENTO DE HUANUCO	S/. 469,540
PLANEAMIENTO, GESTIÓN Y RESERVA DE CONTINGENCIA	AD I	2403042	CREACION DEL LOCAL DE USOS MULTIPLES EN EL CENTRO POBLADO DE ANDAS CHICO - DISTRITO DE YARUMAYO - PROVINCIA DE HUANUCO - REGIÓN HUANUCO	S/. 277,354

Tabla 35. Relación de inversiones alineados al objetivo estratégico territorial N° 04 del PDLC

COMPONENTE ESTRATÉGICO 04			DESARROLLO ECONÓMICO, COMPETITIVIDAD Y EMPLEO	
OBJETIVO ESTRATÉGICO 04			ELEVAR EL NIVEL DE COMPETITIVIDAD Y DIVERSIFICACIÓN PRODUCTIVA	
FUNCION	AD	CODIGO UNICO	NOMBRE DE LA INVERSION	COSTO DEL ESTUDIO (S/.)
TURISMO	AD II	2416525	MEJORAMIENTO DEL CENTRO TURÍSTICO Y RECREACIONAL DE LA LAGUNA VIÑA DEL RIO DE HUÁNUCO - DISTRITO DE HUÁNUCO - PROVINCIA DE HUÁNUCO - DEPARTAMENTO DE HUÁNUCO	S/6,443,197
COMERCIO	AD II	2416591	MEJORAMIENTO Y RESTAURACIÓN DE LOS SERVICIOS DEL MERCADO CENTRAL DE HUÁNUCO - DISTRITO DE HUÁNUCO - PROVINCIA DE HUÁNUCO - DEPARTAMENTO DE HUÁNUCO	S/5,977,000
AGROPECUARIA	AD II	2416527	CREACIÓN DEL SERVICIO DE RIEGO TECNIFICADO EN LA LOCALIDAD DE YACUPUNTA- DISTRITO DE HUÁNUCO- PROVINCIA DE HUÁNUCO. DEPARTAMENTO DE HUÁNUCO	S/3,412,575
AGROPECUARIA	AD II	2416548	CREACIÓN DE LOS SERVICIOS DE AGUA PARA EL SISTEMA DE RIEGO EN LOS ANEXOS DE GAYQUI, CONDOMARCA, HUANCABAMBA DE LA COMUNIDAD CAMPESINA DE SAN EXALTACIÓN DE CONDOMARCA- DISTRITO DE SAN FRANCISCO DE CAYRAN- PROVINCIA DE HUÁNUCO- DEPARTAMENTO DE HUÁNUCO	S/3,202,575
AGROPECUARIA	AD III	2416601	CREACIÓN DE LOS SERVICIOS DE AGUA PARA SISTEMA DE RIEGO EN LAS LOCALIDADES DE CONDORPATA, HUALMISH, RURUHUAN Y CHACAYHUA- DISTRITO DE CHURUBAMBA- PROVINCIA DE HUÁNUCO- DEPARTAMENTO DE HUÁNUCO	S/8,556,500
COMERCIO	AD II	2337570	MEJORAMIENTO Y AMPLIACIÓN DE LOS SERVICIOS DEL CAMAL MUNICIPAL DE LA PROVINCIA DE HUÁNUCO- REGIÓN HUÁNUCO	S/6,650,766
TURISMO	AD II	2396137	CREACIÓN DEL GRAN COMPLEJO CULTURAL DE LA CIUDAD DE HUÁNUCO, CENTRO POBLADO DE HUÁNUCO- DISTRITO DE HUÁNUCO- PROVINCIA DE HUÁNUCO- REGIÓN HUÁNUCO	S/187,831,774

COMPONENTE ESTRATÉGICO 04			DESARROLLO ECONÓMICO, COMPETITIVIDAD Y EMPLEO	
OBJETIVO ESTRATÉGICO 04			ELEVAR EL NIVEL DE COMPETITIVIDAD Y DIVERSIFICACIÓN PRODUCTIVA	
FUNCION	AD	CODIGO UNICO	NOMBRE DE LA INVERSION	COSTO DEL ESTUDIO (S/.)
AGROPECUARIA	AD II	2381530	CREACION DEL SISTEMA DE CANAL DE RIEGO EN LA LOCALIDAD DE SHALLASH, SHINAY Y TARAPAMPA - DISTRITO DE PILLCO MARCA - PROVINCIA DE HUANOUCO - DEPARTAMENTO DE HUANOUCO	S/2,723,513
AGROPECUARIA	AD II	2381479	MEJORAMIENTO DE LA INFRAESTRUCTURA DE RIEGO DEL CANAL TOMA VICTORIA UBICADO EN LAS LOCALIDADES DE VICHAYCOTO, ANDABAMBA Y YANAG, DISTRITO DE PILLCO MARCA - HUANOUCO - HUANOUCO.	S/1,385,931
AGROPECUARIA	AD II	2308040	MEJORAMIENTO DEL SERVICIO DE AGUA DEL SISTEMA DE RIEGO MAGRAPATA-TAYAMONTE-DESPENSA EN EL CENTRO POBLADO DE CHICCHUY, DISTRITO DE AMARILIS - HUANOUCO - HUANOUCO	S/2,321,519
AGROPECUARIA	AD III	2414635	CREACIÓN DEL SERVICIO DE AGUA PARA EL SISTEMA DE RIEGO DE LA LOCALIDAD DE SAN JOSÉ DE MIRAFLORES, DISTRITO DE SAN PABLO DE PILLAO - PROVINCIA DE HUÁNUCO - DEPARTAMENTO DE HUÁNUCO	S/3,279,295
AGROPECUARIA	AD III	2414646	MEJORAMIENTO DE LOS CANALES DE RIEGO EN LAS LOCALIDAD DE HUANAURE Y GAYCHO, DISTRITO DE SAN PABLO DE PILLAO - PROVINCIA DE HUÁNUCO - DEPARTAMENTO DE HUÁNUCO	S/193,285
AGROPECUARIA	AD III	2416674	CREACIÓN DEL CANAL DE RIEGO DEL TRAMO PUMPUY - MARAYPAMPA DEL DISTRITO DE SAN PABLO DE PILLAO - PROVINCIA DE HUÁNUCO - DEPARTAMENTO DE HUÁNUCO	S/1,500,000
AGROPECUARIA	AD III	2416676	CREACIÓN DEL CANAL DE RIEGO DEL TRAMO DE HUANUCALLA - HUANCHUYRO DEL DISTRITO DE SAN PABLO DE PILLAO - PROVINCIA DE HUÁNUCO - DEPARTAMENTO DE HUÁNUCO	S/1,800,000
AGROPECUARIA	AD III	2416678	CREACIÓN DEL CANAL DE RIEGO DEL TRAMO HUAYNARAN - CUSHIPAMPA DEL DISTRITO DE SAN PABLO DE PILLAO - PROVINCIA DE HUÁNUCO - DEPARTAMENTO DE HUÁNUCO	S/250,000
AGROPECUARIA	AD III	2416681	CREACIÓN DE CANAL DE RIEGO DEL TRAMO SAN PEDRO DE PILLAO - UCHUCHACA - RURIN PILLAO DEL DISTRITO DE SAN PABLO DE PILLAO - PROVINCIA DE HUÁNUCO - DEPARTAMENTO DE HUÁNUCO	S/300,000
AGROPECUARIA	AD III	2416682	CREACIÓN DEL CANAL DE RIEGO DEL TRAMO LLINCAI - SAN JOSÉ DE MIRAFLORES DEL DISTRITO DE SAN PABLO DE PILLAO - PROVINCIA DE HUÁNUCO - DEPARTAMENTO DE HUÁNUCO	S/2,000,000
AGROPECUARIA	AD III	2419196	MEJORAMIENTO DE LA PRODUCCIÓN AGRÍCOLA DE CULTIVOS DE FRAMBUESA Y AGUAYMANTO EN LAS LOCALIDADES DE LA ZONA ALTA DEL DISTRITO DE SAN PABLO DE PILLAO - PROVINCIA DE HUANOUCO - DEPARTAMENTO DE HUANOUCO	S/2,200,000
AGROPECUARIA	AD III	2419202	MEJORAMIENTO DE LA PRODUCCIÓN AGRICOLA DE CULTIVOS DE LUCMO, PALTA Y TARA EN LAS LOCALIDADES DE LA ZONA BAJA DEL DISTRITO DE SAN PABLO DE PILLAO - PROVINCIA DE HUANOUCO - DEPARTAMENTO DE HUANOUCO	S/1,800,000
AGROPECUARIA	AD III	2419929	CREACION DEL CANAL DE RIEGO DEL TRAMO CHICAMARCA - CHINCHINGA DEL DISTRITO DE SAN PABLO DE PILLAO - PROVINCIA DE HUANOUCO - DEPARTAMENTO DE HUANOUCO	S/2,400,000
AGROPECUARIA	AD III	13940	CREACIÓN DE LOS SERVICIOS DE AGUA PARA EL SISTEMA DE RIEGO DE LA MARGEN IZQUIERDO Y DERECHO DEL RIO SHAIRICANCHA DE LA LOCALIDAD DE SAN PEDRO DE SHAIRICANCHA - DISTRITO DE CHINCHAO - PROVINCIA DE HUANOUCO - DEPARTAMENTO DE HUANOUCO	S/1,979,390
AGROPECUARIA	AD I	2248238	INSTALACION DEL SERVIO DE AGUA DEL SISTEMA DE RIEGO PURO PURO - WINCHOS - SAN ISIDRO DE PAURA - ANDAS, DISTRITO DE YACUS, PROVINCIA DE HUANOUCO - HUANOUCO	S/1,096,447
AGROPECUARIA	AD I	2244402	INSTALACION DEL SERVICIO DE AGUA DEL SISTEMA DE RIEGO POR ASPERSION YORAGRUMI - SAN CRISTOBAL DE POTAGA - LIPTA - QUILASH - MESAPATA, DISTRITO DE YACUS, PROVINCIA DE HUANOUCO - HUANOUCO	S/1,114,693
AGROPECUARIA	AD I	2420181	CREACION DE SERVICIO DE SISTEMA DE RIEGO Y INSTALACION DE RESERVORIOS EN LA LOCALIDAD DE SAN LORENZO DE LLAGLLA - ACSHACOTO - SAN CRISTOBAL DE POTAGA - HUAMALLY - RAYANCANCHA - DISTRITO DE YACUS - PROVINCIA DE HUANOUCO - DEPARTAMENTO DE HUANOUCO	S/3,500,000
TURISMO	AD I	2393285	CREACIÓN DE SERVICIOS TURÍSTICOS EN LA LOCALIDAD DE YACUS, DISTRITO DE YACUS - HUANOUCO - HUANOUCO.	S/1,300,000
AGROPECUARIA	AD III	2348459	CREACIÓN DEL CAMINO VECINAL TRAMO UNCHO, NAUPAMARCA - DISTRITO DE CHURUBAMBA - PROVINCIA DE HUANOUCO - DEPARTAMENTO DE HUÁNUCO	S/6,500,000
AGROPECUARIA	AD III	2347930	MEJORAMIENTO DEL CANAL DE RIEGO DE PAGSHAG - HUALLANCA, DISTRITO DE CHURUBAMBA, HUANOUCO - HUANOUCO	S/8,000,000
AGROPECUARIA	AD III	2417731	CREACION DE REPRESA EN LA LAGUNA YANACOCOA PARA EL SERVICIO DE PROTECCION DE LA LOCALIDAD DE HUARAPA - DISTRITO DE CHURUBAMBA - PROVINCIA DE HUANOUCO - DEPARTAMENTO DE HUANOUCO	S/3,143,612

COMPONENTE ESTRATÉGICO 04			DESARROLLO ECONÓMICO, COMPETITIVIDAD Y EMPLEO	
OBJETIVO ESTRATÉGICO 04			ELEVAR EL NIVEL DE COMPETITIVIDAD Y DIVERSIFICACIÓN PRODUCTIVA	
FUNCION	AD	CODIGO UNICO	NOMBRE DE LA INVERSION	COSTO DEL ESTUDIO (S/.)
AGROPECUARIA	AD III	2348536	CREACIÓN DEL SISTEMA DE RIEGO EN LAS LOCALIDADES DE TOMA PODGA Y RURUHUAN - DISTRITO DE CHURUBAMBA - PROVINCIA DE HUÁNUCO - DEPARTAMENTO DE HUÁNUCO	S/4,000,000
AGROPECUARIA	AD III	2348544	MEJORAMIENTO DEL CANAL DE RIEGO INTIHUASI - WISHCARRAG, DISTRITO DE CHURUBAMBA, HUANCUCO - HUANUCO	S/3,000,000
AGROPECUARIA	AD III	2417728	CREACIÓN DE RESERVORIOS PARA EL SISTEMA DE RIEGO TECNIFICADO EN EL CENTRO POBLADO DE CHULLQUI, DISTRITO DE CHURUBAMBA, HUÁNUCO - HUÁNUCO.	S/3,160,284
AGROPECUARIA	AD I	2302451	AMPLIACION Y MEJORAMIENTO DE LOS SERVICIOS DE SALUD DE PRIMEL NIVEL DE COMPLEJIDAD DE LOS CENTROS POBLADOS DE COCHAS, PACAYHUA Y LLAMAPASHILLUM EN EL DISTRITO DE MARGOS - HUANUCO - HUANUCO	S/3,043,927
AGROPECUARIA	AD III	2403757	CREACIÓN DEL SERVICIO DE RECREACIÓN EN LOS PARQUES DE LA LOCALIDAD DE TAMBO DE SAN JOSÉ (SAN JOSÉ DE TAMBO) - DISTRITO DE SANTA MARÍA DEL VALLE - PROVINCIA DE HUÁNUCO - DEPARTAMENTO DE HUÁNUCO	S/. 1,181,592
AGROPECUARIA	AD I	2378714	CREACION DEL CENTRO COMERCIAL EN LA LOCALIDAD DE SAN PEDRO DE CHAULAN - DISTRITO DE SAN PEDRO DE CHAULAN - PROVINCIA DE HUANUCO - DEPARTAMENTO DE HUANUCO	S/. 416,532

Tabla 36. Relación de inversiones alineados al objetivo estratégico territorial N° 05 del PDLC

COMPONENTE ESTRATÉGICO 05			COHESIÓN TERRITORIAL E INFRAESTRUCTURA	
OBJETIVO ESTRATÉGICO 05			PROMOVER EL ORDENAMIENTO Y LA COHESIÓN TERRITORIAL CON ENFOQUE DE CORREDORES ECONÓMICOS	
FUNCION	AD	CODIGO UNICO	NOMBRE DE LA INVERSION	COSTO DEL ESTUDIO (S/.)
TRANSPORTE	AD III	2395033	MEJORAMIENTO DEL SERVICIO DE TRANSITABILIDAD DEL TRAMO: CASCAY - GAYAO - UTAO - GUELLGASH; GAYAO-TAMBOGAN, DISTRITO DE CHURUBAMBA, PROVINCIA DE HUÁNUCO- HUÁNUCO.	S/75,000
TRANSPORTE	AD III	2395103	MEJORAMIENTO DEL SERVICIO DE TRANSITABILIDAD DEL TRAMO: SAN JUAN DE MARAMBUCO- LLANQUIPAMPA, DISTRITO DE SANTA MARÍA DEL VALLE, PROVINCIA DE HUÁNUCO - HUÁNUCO.	S/39,000
TRANSPORTE	AD III	2395062	MEJORAMIENTO DEL SERVICIO DE TRANSITABILIDAD DEL TRAMO: TRANCA- SANTA ISABEL- HUANACAURE, DISTRITO DE SAN PABLO DE PILLAO, PROVINCIA DE HUÁNUCO - HUÁNUCO.	S/47,000
TRANSPORTE	AD III	2376162	MEJORAMIENTO DEL SERVICIO DE TRANSITABILIDAD DEL TRAMO: PACHACHUPAN- CHINCHINGA- TRANCA, DISTRITO DE CHINCHAO Y SAN PABLO DE PILLAO, PROVINCIA DE HUÁNUCO, REGIÓN HUÁNUCO	S/35,000,000
TRANSPORTE	AD I	2376173	MEJORAMIENTO DEL SERVICIO DE TRANSITABILIDAD DE LA CARRETERA TAMO: YARUMAYO - SAN PEDRO DE CHAULAN, DISTRITO DE YARUMAYO Y SAN PEDRO DE CHAULAN, PROVINCIA DE HUÁNUCO, REGIÓN HUÁNUCO. (PAVIMENTO BÁSICO).	S/2,500,000
TRANSPORTE	AD II	2244018	CONSTRUCCION DEL CAMINO VECINAL PACHAMAGAY- CENTRO POBLADO DE SAN ISIDRO DE CAPILLAPAMPA, DISTRITO DE HUANUCO, PROVINCIA DE HUANUCO- HUANUCO	S/14,491
TRANSPORTE	AD I	2187269	CONSTRUCCION DEL CAMINO VECINAL TRAMO PACAYHUA- NAHUIN PUQUIO- SHUCLASH DEL DISTRITO DE MARGOS, PROVINCIA DE HUANUCO- HUANUCO.	S/1,154,810
TRANSPORTE	AD II	2217993	CONSTRUCCION DEL CAMINO VECINAL ENTRE PUCARÁ Y CASA BLANCA, LOCALIDAD DE VICHAYCOTO, DISTRITO DE PILLCO MARCA - HUANUCO - HUANUCO	S/506,112
TRANSPORTE	AD II	2336379	MEJORAMIENTO DE LOS SERVICIOS DE TRANSITABILIDAD PEATONAL EN EL JIRON DIVINO MAESTRO Y VIAS DE ACCESO AL CEMENTERIO MUNICIPAL EN EL CENTRO POBLADO DE LA ESPERANZA, DISTRITO DE AMARILIS - HUANUCO - HUANUCO	S/383,254
TRANSPORTE	AD II	2322011	MEJORAMIENTO DE LOS SERVICIOS DE TRANSITABILIDAD PEATONAL Y VEHICULAR EN LA URBANIZACIÓN HUAYOPAMPA, DISTRITO DE AMARILIS - HUÁNUCO - HUÁNUCO	S/8,052,464
TRANSPORTE	AD III	2292262	MEJORAMIENTO DE LOS SERVICIOS DE TRANSITABILIDAD DEL CAMINO VECINAL DEL CRUCE CHAUPALLGA - CRUCE SAN PABLO DE PILLAO DEL CASERÍO DE INCAYACU, DISTRITO DE CHINCHAO - HUÁNUCO - HUÁNUCO	S/105,000
TRANSPORTE	AD III	2198155	CONSTRUCCIÓN DEL CAMINO VECINAL CHULLA - HUANCHAG, DISTRITO DE CHINCHAO - HUÁNUCO - HUÁNUCO	S/2,608,508

COMPONENTE ESTRATÉGICO 05			COHESIÓN TERRITORIAL E INFRAESTRUCTURA	
OBJETIVO ESTRATÉGICO 05			PROMOVER EL ORDENAMIENTO Y LA COHESIÓN TERRITORIAL CON ENFOQUE DE CORREDORES ECONÓMICOS	
FUNCION	AD	CODIGO UNICO	NOMBRE DE LA INVERSION	COSTO DEL ESTUDIO (S/.)
TRANSPORTE	AD III	2330984	MEJORAMIENTO DE LOS SERVICIOS DE TRANSITABILIDAD DE LOS CAMINOS VECINALES DE LOS CENTROS POBLADOS DE PILLAO, DISTRITO DE CHINCHAO - HUÁNUCO - HUÁNUCO	S/997,725
TRANSPORTE	AD III	2414670	MEJORAMIENTO DE LOS SERVICIOS DE TRANSITABILIDAD EN LOS TRAMOS DE CARRETERAS DEL DISTRITO DE SAN PABLO DE PILLAO - PROVINCIA DE HUÁNUCO - DEPARTAMENTO DE HUÁNUCO	S/3,466,694
TRANSPORTE	AD III	2417782	MEJORAMIENTO DE LOS SERVICIOS DE TRANSITABILIDAD EN LOS TRAMOS SAN PABLO DE PILLAO - PUNPUY DEL DISTRITO DE SAN PABLO DE PILLAO - PROVINCIA DE HUÁNUCO - DEPARTAMENTO DE HUÁNUCO	S/191,674
TRANSPORTE	AD III	2417784	MEJORAMIENTO DE LOS SERVICIOS DE TRANSITABILIDAD EN LOS TRAMOS SAN PABLO DE PILLAO- RURIN PILLAO - SANTA ISABEL DEL DISTRITO DE SAN PABLO DE PILLAO - PROVINCIA DE HUÁNUCO - DEPARTAMENTO DE HUÁNUCO	S/299,404
TRANSPORTE	AD III	2417789	MEJORAMIENTO DE LOS CAMINOS VECINALES DE LAS LOCALIDADES DE SAN PABLO DE PILLAO DEL, DISTRITO DE SAN PABLO DE PILLAO - PROVINCIA DE HUÁNUCO - DEPARTAMENTO DE HUÁNUCO	S/252,404
TRANSPORTE	AD III	2419189	MEJORAMIENTO DE LOS TRAMOS DE TRANSITABILIDAD EN LOS TRAMOS DE CARRETERA DE LAS LOCALIDADES DEL DISTRITO DE SAN PABLO DE PILLAO DEL DISTRITO DE SAN PABLO DE PILLAO - PROVINCIA DE HUANUCO - DEPARTAMENTO DE HUANUCO	S/44,015,000
TRANSPORTE	AD III	2419191	CREACION DE LOS CAMINOS VECINALES DE LAS LOCALIDADES DEL DISTRITO DE SAN PABLO DE PILLAO - PROVINCIA DE HUANUCO - DEPARTAMENTO DE HUANUCO	S/25,071,000
TRANSPORTE	AD III	2320987	CREACION DEL SERVICIO DE TRANSITABILIDAD EN EL TRAMO DE LA CARRETERA DE HUANIPAMPA - SAN MARTIN DE PORRAS, DISTRITO DE CHINCHAO - HUANUCO - HUANUCO	S/2,341,055
TRANSPORTE	AD III	2336680	MEJORAMIENTO DE LOS SERVICIOS DE TRANSITABILIDAD DEL CAMINO VECINAL TRAMO HUANUCALLA - HUANCHUYRO, DISTRITO DE CHINCHAO - HUANUCO - HUANUCO	S/937,684
TRANSPORTE	AD III	20696	MEJORAMIENTO DE LOS SERVICIOS DE TRANSITABILIDAD DEL CAMINO VECINAL TRAMO CRUCE MICHU - TINYAHUAYIN - NUENA INDEPENDENCIA - CRUCE CARRETERA PILLAO, CON ACCESO A LAS LOCALIDADES DE SALAPAMPA, TABLAMONTE Y TINYAHUYIN ALTA - DISTRITO DE CHINCHAO - PROVINCIA DE HUANUCO, DEPARTAMENTO DE HUANUCO	S/2,984,552
TRANSPORTE	AD III	20700	MEJORAMIENTO DE LOS SERVICIOS DE TRANSITABILIDAD CRUCE SAN CRISTOBAL DE PUCUMARCA - CRUCE DE HUANUCHCA - ILLAURI - DISTRITO DE CHINCHAO - PROVINCIA DE HUANUCO, DEPARTAMENTO DE HUANUCO	S/2,882,231
TRANSPORTE	AD III	20701	MEJORAMIENTO DE LOS SERVICIOS DE TRANSITABILIDAD DEL CAMINO VECINAL TRAMO PUENTE MALLQUI - PARAISO, CON ACCESO A SAN MIGUEL Y MONTE BELLO, DE LA LOCALIDAD DE TUPAC AMARU, DISTRITO DE CHINCHAO - PROVINCIA DE HUANUCO - DEPARTAMENTO DE HUÁNUCO	S/2,876,543
TRANSPORTE	AD III	20703	MEJORAMIENTO DE LOS SERVICIOS DE TRANSITABILIDAD DEL CAMINO VECINAL TRAMO IGUARIZO - COCHATAMA-SIRACALLA - DISTRITO DE CHINCHAO - PROVINCIA DE HUANUCO - DEPARTAMENTO DE HUÁNUCO	S/2,251,259
TRANSPORTE	AD I	2296667	CONSTRUCCION DE TROCHA CARROZABLE DE LA LOCALIDAD DE RAYANCANCHA - SAN CRISTOBAL DE POTAGA, DISTRITO DE YACUS - HUANUCO - HUANUCO	S/459,956
TRANSPORTE	AD I	2321725	CREACIÓN DE TROCHA CARROZABLE TRAMO I: (PIRUA PIRUA - CORRALPAMPA - VINCHOS - PAURA) TRAMO II: (S.I PAURA - VINCHOS - PURO PURO) TRAMO III: (S.I PAURA - RAYAMPAMPA), DISTRITO DE YACUS - HUANUCO - HUANUCO	S/678,322
TRANSPORTE	AD I	2392976	MEJORAMIENTO Y RECUPERACIÓN DEL CAMINO VECINAL: TRAMO YACUS - POTAGA - ACSHACOTO, DISTRITO DE YACUS - HUÁNUCO - HUÁNUCO.	S/2,069,340
TRANSPORTE	AD I	2199033	CONSTRUCCIÓN DE CAMINO VECINAL GASGO-PIRURO CARPISH DISTRITO DE YACUS, PROVINCIA DE HUANUCO - HUANUCO	S/1,417,009
TRANSPORTE	AD I	2420415	MEJORAMIENTO SERVICIOS DE TRANSITABILIDAD TRAMO LOCALIDAD YACUS - GASGO GASGO - DISTRITO DE YACUS - PROVINCIA DE HUANUCO - DEPARTAMENTO DE HUANUCO	S/2,500,000
PLANEAMIENTO, GESTIÓN Y RESERVA DE CONTINGENCIA	AD I	2350560	FORTALECIMIENTO DE CAPACIDADES EN LA MEJORA DE ACTIVIDAD AGRICOLA DEL AMBITO DEL, DISTRITO DE YACUS - HUANUCO - HUANUCO	S/200,000
TRANSPORTE	AD III	2417722	CREACION DE LOS SERVICIOS EDUCATIVOS DE LA I.E. NIVEL INICIAL DE CHOGUECALLA - DISTRITO DE CHURUBAMBA - PROVINCIA DE HUANUCO - DEPARTAMENTO DE HUANUCO	S/610,381

COMPONENTE ESTRATÉGICO 05			COHESIÓN TERRITORIAL E INFRAESTRUCTURA	
OBJETIVO ESTRATÉGICO 05			PROMOVER EL ORDENAMIENTO Y LA COHESIÓN TERRITORIAL CON ENFOQUE DE CORREDORES ECONÓMICOS	
FUNCION	AD	CODIGO UNICO	NOMBRE DE LA INVERSION	COSTO DEL ESTUDIO (S/.)
TRANSPORTE	AD III	2341135	MEJORAMIENTO DEL SERVICIO DE TRANSITABILIDAD DEL CAMINO VECINAL ENTRE LAS LOCALIDADES DE UTAO, GUELLGASH - DISTRITO DE CHURUBAMBA - PROVINCIA DE HUANUCO - DEPARTAMENTO DE HUANUCO	S/893,247
TRANSPORTE	AD III	2417711	CREACIÓN DE ESCALINATAS EN LAS CUADRAS 2 Y 3 DE JR. ESTEBAN CIURLIZA DE LA LOCALIDAD DE CHURUBAMBA - DISTRITO DE CHURUBAMBA - PROVINCIA DE HUANUCO - DEPARTAMENTO DE HUANUCO	S/3,689,472
TRANSPORTE	AD I	2394349	CREACION DEL SISTEMA DE RIEGO TECNIFICADO EN LA COMUNIDAD CAMPESINA DE SHACUA - DISTRITO DE CHURUBAMBA - PROVINCIA DE HUANUCO - DEPARTAMENTO DE HUANUCO	S/320,000
TRANSPORTE	AD I	2394398	CREACIÓN DE LA INFRAESTRUCTURA EDUCATIVA DEL CENTRO EDUCATIVO DE NIVEL PRIMARIA N 32267 DE LA LOCALIDAD DE RODEO DE MARGO , DISTRITO DE QUISQUI , HUÁNUCO - HUÁNUCO	S/280,350
TRANSPORTE	AD I	2394610	CREACIÓN DE PLAZUELA DE LA LOCALIDAD DE SAN PABLO DE LANJAS , DISTRITO DE QUISQUI , HUANUCO - HUANUCO	S/150,000
TRANSPORTE	AD I	2394520	CREACIÓN DE LOS SERVICIO DE TRANSITABILIDAD DE LA LOCALIDAD DE SAN PABLO DE LANJAS - URPI , DISTRITO DE QUISQUI , HUANUCO , HUANUCO	S/150,000
TRANSPORTE	AD I	2395920	CREACIÓN DEL SERVICIO DE TRANSITABILIDAD DE LA LOCALIDAD DE SAN JUAN DE TINGO - TRES DE MAYO DE HUAYLLACAYAN , DISTRITO DE QUISQUI , HUANUCO - HUANUCO	S/200,000
TRANSPORTE	AD I	2395946	MEJORAMIENTO DEL SERVICIO DE TRANSITABILIDAD DEL TRAMO DE AGOPATA- HUAHUA , DISTTRITO DE QUISQUI , HUANUCO - HUANUCO	S/165,000
TRANSPORTE	AD I	2281578	CREACIÓN DE AGUA POTABLE EN LA LOCALIDAD DE SAN ANTONIO DE CHONTA, DISTRITO DE QUISQUI - HUANUCO - HUANUCO.	S/1,849,443
TRANSPORTE	AD I	2309894	MEJORAMIENTO DEL SERVICIO EDUCATIVO DEL NIVEL INICIAL EN LA I.E.I N 32677 DE 3 DE MAYO DE HUAYLLACAYAN, DISTRITO DE QUISQUI - HUANUCO - HUANUCO	S/14,473,847
TRANSPORTE	AD III	2402805	MEJORAMIENTO DEL SERVICIO DE AGUA CON SISTEMA DE RIEGO PRESURIZADO EN LA LOCALIDAD CULLCUY - DISTRITO DE SANTA MARÍA DEL VALLE - PROVINCIA DE HUÁNUCO - DEPARTAMENTO DE HUÁNUCO	S/. 1,101,837
TRANSPORTE	AD III	2403633	MEJORAMIENTO Y AMPLIACIÓN DE LOS SERVICIOS DE TRANSITABILIDAD EN EL JR. LEONCIO PRADO DEL CENTRO POBLADO DE SANTA MARÍA DEL VALLE - DISTRITO DE SANTA MARÍA DEL VALLE - PROVINCIA DE HUÁNUCO - REGIÓN HUÁNUCO	S/. 973,731
TRANSPORTE	AD III	2402671	CREACIÓN DE LOS SERVICIOS DE TRANSITABILIDAD EN EL JR. 30 DE AGOSTO, JR.SANTA ROSA DE SIRABAMBA, JR.SIRABAMBA, EN EL CENTRO POBLADO DE SANTA ROSA DE SIRABAMBA - DISTRITO DE SANTA MARÍA DEL VALLE - PROVINCIA DE HUÁNUCO - REGIÓN HUÁNUCO	S/. 898,500
TRANSPORTE	AD I	2381359	MEJORAMIENTO Y AMPLIACIÓN DE LOS SERVICIOS DE AGUA POTABLE Y SANEAMIENTO BASICO EN LAS LOCALIDADES DE PUQUIO Y COCHATUNAN DEL CENTRO POBLADO DE PUQUIO - DISTRITO DE YARUMAYO - PROVINCIA DE HUÁNUCO - REGIÓN HUÁNUCO	S/. 242,636
TRANSPORTE	AD I	2397872	INTERVENCIÓN DE LA INVERSIÓN INTEGRAL EN PISTAS, VEREDAS Y CENTRO COMERCIAL EN LA LOCALIDAD DE SAN PEDRO DE CHAULAN - HUANUCO - HUANUCO	S/. 2,217,452
TRANSPORTE	AD I	2414392	AMPLIACIÓN MARGINAL DEL CANAL DE RIEGO DEL CANAL DE RIEGO DE LA LOCALIDAD DE SHUNTURCANCHA, DISTRITO DE SAN PEDRO DE CHAULAN - HUANUCO - HUANUCO.	S/. 351,539
TRANSPORTE	AD I	2408074	CREACIÓN DEL SERVICIO DEPORTIVO DEL CENTRO POBLADO DE PACAE DEL DISTRITO DE SANTO DOMINGO DE ANDA - PROVINCIA DE LEONCIO PRADO - DEPARTAMENTO DE HUANUCO	S/. 249,786
TRANSPORTE	AD I	2423635	CREACIÓN DEL SERVICIO DEPORTIVO DEL CENTRO POBLADO DE ANGASHYACU - DISTRITO DE SANTO DOMINGO DE ANDA - PROVINCIA DE LEONCIO PRADO - DEPARTAMENTO DE HUÁNUCO	S/. 76,693

Tabla 37. Relación de inversiones alineados al objetivo estratégico territorial N° 06 del PDLC

COMPONENTE ESTRATÉGICO 06			GOBERNABILIDAD, DEMOCRACIA Y TRANSPARENCIA	
OBJETIVO ESTRATÉGICO 06			ASEGURAR UN AMBIENTE SALUDABLE Y SOSTENIBLE QUE REDUZCA LA VULNERABILIDAD DE LA POBLACIÓN Y SUS MEDIOS DE VIDA	
FUNCION	AD	CODIGO UNICO	NOMBRE DE LA INVERSION	COSTO DEL ESTUDIO (S/.)
ORDEN PUBLICO Y SEGURIDAD	AD II	2414409	CREACION DE LOS SERVICIOS DE PROTECCIÓN FRENTE A LOS DESLIZAMIENTOS EN EL PSJE PUNO CDRA N°03 Y 04 DEL AA.HH. ALFONSO UGARTE- DISTRITO DE HUÁNUCO - PROVINCIA DE HUÁNUCO - DEPARTAMENTO DE HUÁNUCO	S/6,744

COMPONENTE ESTRATÉGICO 06			GOBERNABILIDAD, DEMOCRACIA Y TRANSPARENCIA	
OBJETIVO ESTRATÉGICO 06			ASEGURAR UN AMBIENTE SALUDABLE Y SOSTENIBLE QUE REDUZCA LA VULNERABILIDAD DE LA POBLACIÓN Y SUS MEDIOS DE VIDA	
FUNCION	AD	CODIGO UNICO	NOMBRE DE LA INVERSION	COSTO DEL ESTUDIO (S/.)
ORDEN PUBLICO Y SEGURIDAD	AD III	2416534	CREACION DE LOS SERVICIOS DE PROTECCION EN LA MARGEN IZQUIERDA DEL RIO AGUARIZO PARA ESTABILIZAR TALUDES FRENTE A DESLIZAMIENTOS DE LA INFRAESTRUCTURA EDUCATIVA SEÑOR DE LA EXALTACION DE PACHACHUPAN- DISTRITO DE CHINCHAO- PROVINCIA DE HUANUCO- DEPARTAMENTO DE HUANUCO	S/7,139
ORDEN PUBLICO Y SEGURIDAD	AD II	2398057	MEJORAMIENTO DEL SERVICIO POLICIAL EN EL MARCO DE LA IMPLEMENTACION DEL NUEVO CODIGO PROCESAL PENAL DE LAS UNIDADES ESPECIALIZADAS DE LA PROVINCIA HUANUCO- HUANUCO	S/29,895,891
AMBIENTE	AD I	2373450	RECUPERACION DEL RECURSO HIDRICO EN LA SUBCUENCA HIGUERAS, DISTRITOS DE MARGOS, YACUS, QUISQUI, YARUMAYO, SAN PEDRO DE CHAULAN, HUANUCO DE LA PROVINCIA DE HUANUCO Y DISTRITO DE JACAS CHICO DE LA PROVINCIA DE YAROWILCA	S/60,000,000
ORDEN PUBLICO Y SEGURIDAD	AD II	2375593	CREACION DE LA DEFENSA RIBEREÑA DE 150ML DE LONGITUD EN CANCHAN, FRENTE AL LOCAL DE LA UNIVERSIDAD	S/1,543
ORDEN PUBLICO Y SEGURIDAD	AD II	2277002	CREACION DE MURO DE CONTENCION DE LA CALLE 2 DEL AA.HH 2 DE FEBRERO- DEL PP.JJ LAS MOAS DEL DISTRITO DE HUANUCO, PROVINCIA DE HUANUCO- HUANUCO	S/9,698
ORDEN PUBLICO Y SEGURIDAD	AD II	2326459	CREACION DE CANAL ABIERTO PARA EVACUACION DE AGUAS PLUVIALES EN EL JIRON SAN FAUSTO Y JIRON LOS OLIVOS DE LA LOCALIDAD DE CAYHUAYNA ALTA , DISTRITO DE PILLCO MARCA - HUANUCO - HUANUCO	S/249,917
ORDEN PUBLICO Y SEGURIDAD	AD II	2241561	CREACION DEL MURO DE CONTENCION EN LA JUNTA VECINAL EL PARAISO EN CENTRO POBLADO DE CAYHUAYNA - DISTRITO DE PILLCO MARCA - PROVINCIA DE HUANUCO - REGION HUANUCO	2,087,949
ORDEN PUBLICO Y SEGURIDAD	AD II	2301122	CREACION DEL SERVICIO DE PROTECCION FRENTE A INUNDACIONES EN LA LOCALIDAD DE JANCAO, RIO JANCAO, DISTRITO DE AMARILIS - HUANUCO - HUANUCO	S/4,244,922
ORDEN PUBLICO Y SEGURIDAD	AD II	2314449	INSTALACION DE LOS SERVICIOS DE PROTECCION EN LOS JIRONES TIWINSA, MIRADOR, CUEVA DE LOS TALLOS Y RIMAC DEL AA.HH SAN LUIS - SECTOR 3, DISTRITO DE AMARILIS - HUANUCO - HUANUCO	S/600,270
ORDEN PUBLICO Y SEGURIDAD	AD II	2276425	INSTALACION DE LOS SERVICIOS DE PROTECCION EN LA LADERA SUPERIOR DEL JR. MORRO DE ARICA EN EL AA. HH. VISTA ALEGRE- AMPLIACION SAN LUIS SECTOR 1, DISTRITO DE AMARILIS - HUANUCO - HUANUCO	S/534,001
ORDEN PUBLICO Y SEGURIDAD	AD II	2322220	CREACION DE LOS SERVICIOS DE PROTECCION EN LA CALLE 2 DEL AA.HH. MARAVILLAS, DEL SECTOR 2 DE SAN LUIS, DISTRITO DE AMARILIS - HUÁNUCO - HUÁNUCO	S/105,409
ORDEN PUBLICO Y SEGURIDAD	AD II	2277108	INSTALACION DE LOS SERVICIOS DE PROTECCION EN EL JR. ALTO MAYO DEL AA. HH. 7 MARAVILLAS, AMPLIACION SAN LUIS-SECTOR 2, DISTRITO DE AMARILIS - HUÁNUCO - HUÁNUCO	S/276,496
ORDEN PUBLICO Y SEGURIDAD	AD III	13785	CREACION DE LOS SERVICIOS DE PROTECCION DEL AREA URBANA EN PELIGRO DE INUNDACION POR EL RIO IGUARIZO DE LA LOCALIDAD DE PACHACHUPAN – DISTRITO DE CHINCHAO – PROVINCIA DE HUANUCO – DEPARTAMENTO DE HUANUCO	S/10,454,845
AMBIENTE	AD I	2391769	MEJORAMIENTO DEL SERVICIO DE LIMPIEZA PÚBLICA INTEGRAL, EN LAS LOCALIDADES DE YACUS - DISTRITO DE YACUS, PROVINCIA DE HUÁNUCO, REGIÓN HUÁNUCO	S/2,354,000
ORDEN PUBLICO Y SEGURIDAD	AD III	2417741	CREACION DEL SISTEMA DE RIEGO TECNIFICADO EN LAS LOCALIDADES DE UMPAYOG, UNCHOS, COCHABAMBA Y YURAGNILLO, DISTRITO DE CHURUBAMBA, HUANUCO - HUANUCO.	S/2,947,177
ORDEN PUBLICO Y SEGURIDAD	AD I	2277047	CREACION DEL LOCAL DE USOS MULTIPLES DEL BARRIO CHAUPIS DE LA LOCALIDAD DE MARGOS, DISTRITO DE MARGOS - HUANUCO - HUANUCO	S/281,821
ORDEN PUBLICO Y SEGURIDAD	AD I	2277430	CREACION DE DEFENSA RIBEREÑA EN EL MARGEN DERECHO DEL RIO NIÑO EN LA LOCALIDAD DE YALINACUNA, DISTRITO DE MARGOS - HUANUCO - HUANUCO	S/376,186
ORDEN PUBLICO Y SEGURIDAD	AD I	2277327	CREACION DEL MURO DE CONTENCION Y ESCALINATAS EN EL JR. SIMON BOLIVAR Y JR. LIMA EN LA LOCALIDAD DE PACAYHUA, DISTRITO DE MARGOS - HUÁNUCO - HUÁNUCO	S/270,226
AMBIENTE	AD III	2408701	CREACION DE LOS SERVICIOS DE SALUD EN LA LOCALIDAD DE SAN PABLO DE BORUNDA - DISTRITO DE SANTA MARIA DEL VALLE - PROVINCIA DE HUÁNUCO - DEPARTAMENTO DE HUÁNUCO	S/. 1,259,317
AMBIENTE	AD III	2408707	MEJORAMIENTO DE LOS SERVICIOS DE TRANSITABILIDAD EN EL JR. HUANUCO, JR. CRESPO CASTILLO, JR. LEONCIO PRADO DEL CENTRO POBLADO DE SANTIAGO DE LLAÇON CENTRO POBLADO DE SANTIAGO DE LLAÇON (LLAÇON) - DISTRITO DE SANTA MARIA DEL VALLE - PROVINCIA DE HUÁNUCO - REGION HUÁNUCO	S/. 837,121

